

The coat of arms of Telêmaco Borba, Paraná, is a shield-shaped emblem. At the top is a yellow crown with three towers. The shield is divided into four quadrants: top-left is yellow with a white diagonal line; top-right is red with a white diagonal line; bottom-left is purple with a white scorpion; bottom-right is yellow with three green pine trees. A red ribbon at the bottom contains the text 'TELEMACO BORBA' in white. The shield is flanked by green corn stalks on the left and a green leafy branch on the right.

**Relatório Geral para Transição de
Gestão
Secretaria Municipal de Saúde**

**Telêmaco Borba -PR
2024**



Prefeito Municipal - **Dr Marcio Arthur de Mattos**

Vice Prefeita – **Rita Mara Araujo**

Secretário Municipal de Saúde - **Anderson Catto**

Chefe de Divisão de Administração e Programação - **Roberto Stock**

Chefe de Divisão de Saúde Pública - **Bibiana Copetti Leal**

Índice

Introdução - 4
Secretaria Municipal de Saúde - 7
Gerenciamento do Gabinete – 6
Conselho Municipal de Saúde - 7
Divisão de Saúde Pública - 9
Odontologia - 10
Centro de Atenção Psicossocial de Telêmaco Borba - 19
Centro Pediátrico Dr. Benedito Alves da Silva Reis - 22
Centro Municipal de Reabilitação - 24
Academia da Saúde - 31
Vigilância Epidemiológica - 36
Vigilância Sanitária - 46
Assistência Farmacêutica - 55
Atenção Primária em Saúde - 67
Clínica da Mulher - 99
Setor de Agendamentos e Tratamento Fora de Domicilio - 103
Centro de Especialidades – 107
Unidade de Pronto Atendimento - 114
Divisão de Administração e Programação - 125
Setor de Contratos - 126
Setor de Compras - 134
Setor de Transportes - 135
Dados Financeiros - 136
Setor de Almoxarifado – 167
Conclusão - 179



Introdução

O relatório geral para transição de gestão é um documento escrito à muitas mãos, sendo que cada coordenador escreveu um pouco da história que deixou forjada no seu setor, sempre buscando o melhor à população, e nunca fugindo do preconizado pela política de saúde nacional.

Cada um dos capítulos desse documento fora escrito pelo coordenador e/ou equipe de trabalho do setor correspondente, sendo esses responsáveis pela geração de dados e informações. Via de regra usou-se como linha de corte para geração de dados novembro de 2024.

Uma equipe que uniu forças a cada obstáculo vivido, cumprindo com excelência as propostas apresentadas pela gestão.

Há neste documento, além dos dados técnicos e operacionais, elencado o que o coordenador daquele grupo entende como principais desafios a serem enfrentados nessa nova gestão.



Gerenciamento do Gabinete

Coordenado por Halana Ferreira da Silva.

O gerenciamento do Gabinete do Secretário ficou nestes anos a cargo da servidora Halana Ferreira da Silva, e é aonde se concentram a chegada e saída dos documentos oficiais da Secretaria, bem como aonde se dá a organização da agenda do Secretário, seja externa, seja interna.

A servidora apoia também as Chefias de Divisão na organização da documentação e distribuição das demandas burocráticas.

Os arquivos oficiais da SMS também ficam sob a guarda e organização desse espaço, assim como fica a cargo do servidor ocupante dessas atribuições a Secretaria Executiva do Conselho Municipal de Saúde.



Conselho Municipal de Saúde

O Conselho Municipal de Saúde é um órgão colegiado, paritário, que atua tanto na elaboração e organização da política pública de saúde municipal, quanto na fiscalização da boa efetivação das ações propostas.

A atual composição do CMS em Telêmaco Borba é:

- 1) Representantes da 21ª Regional de Saúde – Roberto Amatzuzi Franco e Cleber de Almeida;
- 2) Representantes da Secretaria Municipal de Saúde – Anderson Catto e Bibiana Maria Gil Copetti Leal;
- 3) Representantes do Instituto Dr Feitosa – André Miguel Sidor Coraiola e Neiri Ribeiro Nobre;
- 4) Representantes do Hospital Regional de Telêmaco Borba/FUNEAS – Maria Raquel Ferrer e Etiene Leticia de Leone Moraes;
- 5) Representantes do Conselho Regional de Farmácia do Paraná – Maiara Tauana Nievola e Leticia de Andrade Barbosa Ribeiro;
- 6) Representantes do Conselho Regional de Enfermagem do Paraná – Danilo Figueira e Jean Carlo Ribeiro dos Santos;
- 7) Representante da Associação Médica de Telêmaco Borba – Eros Danilo Araújo e Walter Dias Bueno
- 8) Representantes do Conselho Regional de Odontologia do Paraná - Vanuza Aparecida Carneiro Barbosa e Edemilson Siqueira Pukanski
- 9) Representante Unifateb – Centro Universitário de Telêmaco Borba – Antenor Quintiliano Telles e Romualdo José Rodrigues Cordel;
- 10) Representantes da Associação Betel – Zeneide Costa Silva de Oliveira e Frank Junior Moreira;
- 11) Representantes da APTAA – Associação de Pais, Terapeutas e Amigos dos Autistas – Elisandra de Oliveira Pinheiro e Patrícia Pereira da Silva;
- 12) Representantes da APOSTE – Associação dos Aposentados e Pensionistas de Telêmaco Borba – Marcos Augusto Lagos e Anibal Ferraz Oliveira;
- 13) Representantes da União Paroquial Nossa Senhora de Fátima – Luiz José da Costa e Vanderlei Aparecido da Silva;
- 14) Representantes do Projeto Apascentar – Centro Terapêutico de Transformação de Vidas – Moises Machado Miranda e Leandro Augusto Ribeiro;
- 15) Representantes da Unicesumar – Educação a Distância – Jean Mazer e Leandro Biscaia;
- 16) Representantes da Ordem dos Advogados do Brasil – Subseção de Telêmaco Borba – Rogério Costa da Silva e Juliano Rebonato Bona.

Atualmente o CMS é presidido pelo Dr André Miguel Coraiola e tem como vice presidente a Farmacêutica Maiara Tauana Nievola.

A última Conferência Municipal ocorreu em nove de março de dois mil e vinte e três, e como as Conferências são quadrienais, há previsão de que a próxima ocorrerá em dois mil e vinte e sete.

As reuniões do CMS ocorrem mensalmente, na terceira quinta-feira do mês, de janeiro a dezembro, sendo abertas ao público.



Divisão de Saúde Pública

Chefe de Divisão: Bibiana Maria Gil Copetti Leal.

A DSP abarca as coordenações envolvidas diretamente com a assistência ao paciente, estando contidos nessas equipes as coordenações de Odontologia, Unidade de Pronto Atendimento, Farmácia, Centro de Apoio Psicossocial, Centro Municipal de Reabilitação, Academia da Saúde, Centro Municipal de Especialidades, Vigilância Epidemiológica, Vigilância Sanitária, Centro Pediátrico, Clínica da Mulher e Central de Agendamentos/Tratamento Fora de Domicílio.



Odontologia

Coordenado por Anna Cristina Pedroso

Com a introdução da Política Nacional de Saúde Bucal (Brasil Sorridente), no ano de 2004, onde o Ministério da Saúde procurou garantir ações de promoção, prevenção e recuperação da saúde bucal da população brasileira, reuniu-se uma série de ações para ampliação do acesso ao tratamento odontológico gratuito, por meio do Sistema Único de Saúde (SUS).

As principais linhas de ação do programa foram:

- Reorganização da Atenção Básica em saúde bucal, principalmente com a implantação das Equipes de Saúde Bucal na Estratégia Saúde da Família (ESF);
- Ampliação e qualificação da Atenção Especializada, em especial com a implantação de Centros de Especialidades Odontológicas (CEOs) e Laboratórios Regionais de Próteses Dentárias (LRPDs).

Neste quadro de favorecimento à Odontologia, o setor odontológico público municipal de Telêmaco Borba foi inserido em 2011 neste programa federal, com 07 Equipes de Saúde Bucal, instaladas em 06 UBSs cadastradas na ESF (UBSs Nossa Senhora de Fátima, Nossa Senhora do Perpétuo Socorro, Socomim, Jardim Alegre, Parque Limeira Área 2, CAIC e Jardim Bandeirantes). Em 2012, porém, esta última foi descadastrada, visto que não houve continuidade no atendimento odontológico.

Entre 2017 e 2020 reativamos a UBS Jardim Bandeirantes, assim como as UBS Área 6, Bela Vista e Vila Izabel.

Atualmente contamos com 06 equipes de 40 horas semanais (UBSs Nossa Senhora do Perpétuo Socorro, Socomim, Jardim Alegre, Parque Limeira Area 2, Vila Izabel e Bela Vista) e 08 unidades com equipes de saúde bucal, (20 horas semanais), (UBSs Nossa Senhora de Fátima, Santa Rita, Alto das Oliveiras, Centro, Área 6, CAIC, Vila Esperança, Jardim Bandeirantes).

Há, ainda, 03 UBSs que hoje estão sem atendimento odontológico: São Silvestre, Marinha, Triângulo.

Com relação aos recursos humanos, contamos com 8 cirurgiões-dentistas com carga horária 20 horas/semanais, 6 com carga horária de 40 horas semanais e 01 cirurgião-dentista

afastado por exercer cargo em comissão. Todos efetivos (concurados). Há ainda 14 profissionais entre Auxiliares de Saúde Bucal - ASB, que atualmente são 07 profissionais e Técnicos em Saúde Bucal - TSBs, hoje com 07 profissionais, todos com 40 horas semanais e efetivos (concurados).

Temos ainda uma instituição que oferece atendimento odontológico em parceria com a Secretaria de Saúde, que é a APAE, aonde uma odontóloga de nosso quadro realiza atendimento em 2 meios períodos por semana. Também temos uma equipe (Odontóloga e Auxiliar de Saúde Bucal) que realizam atendimento emergenciais semanal (meio período) na DEPEN.

EQUIPE

<u>EQUIPES 40 HORAS</u>
<u>UBS JARDIM ALEGRE (08-12h/13-17h)</u> CD ILSO PAULINO HAAG – 8112 ASB MARILDA DE JESUS DOS SANTOS – 9999
<u>UBS BELA VISTA (08-12h/13-17h)</u> CD PAULO MARCELO NOCÊRA - 8114/9785 ASB MICHELE APARECIDA FELIPE DE MELLO – 9429
<u>UBS VILA ISABEL</u> CD EDGARD ABUD RODRIGUES – 10360 ASB Débora de Lima – 9799
<u>UBS SOCOMIM (08-12h / 13-17h)</u> CD EDEMILSON SIQUEIRA PUKANSKI - 8117 TSB FRANCIELE APARECIDA SAITONE – 9081

UBS BNH – 08h-12h / 13h- 17h

CD ISABEL CRISTINA BENINCA – 8111 / 9786

ASB Daniele Ferreira – 11150

EQUIPES 20 HORAS

UBS CEM CASAS - 13h-17h

CD Hellen Cristina de Souza Silva – 11525

TSB VANUZA APARECIDA CARNEIRO BARBOSA – 9080

UBS ALTO DAS OLIVEIRAS - 8h -12h

CD GISELY SOUZA MATHEUS FERNANDES – 8110

ASB ALESSANDRA DE FÁTIMA SAITONE – 9516

UBS JARDIM BANDEIRANTES - 8h as 12h

CD Vilmar Gomes de Oliveira - 6882

ASB Vera Lucia Pereira - 11359

UBS ÁREA VI

(segunda e quarta – 08 as 12h-13h as 17h / sexta – 8h as12h)

CD GUSTAVO MIRON MILANEZI - 10750

TSB ELISANGELA REZENDE SALDIVAR – 7537

CENTRO ODONTOLÓGICO - 08h as 12h

CD CYNTHIA BATISTA SANCHEZ PUPULIM – 8120

TSB MARLI DE SOUZA BARBOSA – 7763

<p><u>UBS CAIC - 12h - 17h</u></p> <p>CD SIMONE MENDONÇA JORGE – 8118</p> <p>TSB CECÍLIA GOMES – 9082</p>
<p><u>UBS SANTA RITA - 08h - 12h</u></p> <p>CD ELIAS ZATTAR NETO – 8108</p> <p>TSB VANUZA APARECIDA CARNEIRO BARBOSA – 9080</p>
<p><u>UBS VILA ESPERANÇA- 08h - 12h</u></p> <p>CD SIMONE MENDONÇA JORGE – 8118</p> <p>TSB CECÍLIA GOMES – 9082</p>

A organização da atenção Odontológica, na Atenção Básica (População Urbana e Rural) se faz por meio de Atendimento realizado nas UBS, respeitando-se a territorialização. Usuários residentes em locais ainda não cobertos têm acesso a qualquer unidade para atendimento odontológico de urgência (usualmente nos casos aonde haja dor ou haja quase de abscessos).

A organização da demanda é realizada através do agendamento de consultas – realizado exclusivamente pelas equipes de saúde bucal. As consultas de urgência – consideradas prioritárias, são realizadas por todas as equipes de saúde bucal sem agendamento prévio, mesmo que oriundas de outras áreas de cobertura. Ainda são realizadas visitas domiciliares por todas as equipes de saúde bucal quando solicitadas e busca ativa de pacientes de risco com apoio das Agentes Comunitárias de Saúde. Em parceria com a Secretaria de Educação, realizamos um trabalho de orientação, escovação supervisionada e bochecho com flúor nas Escolas Municipais e Centro Municipais de Educação Infantil.

Quanto aos procedimentos odontológicos, o setor tem como objetivos gerais a melhoria das condições de saúde bucal da população e o aumento de oportunidades aos serviços

odontológicos; a redução da prevalência de cáries dentais em crianças de 0 a 14 anos; a redução da prática de extrações desnecessárias em jovens e adultos com o aumento da oferta de serviços odontológicos clínicos preventivos.

Quanto aos procedimentos realizados pela equipe odontológica na atenção primária:

- ❖ restaurações
- ❖ extrações
- ❖ raspagens não cirúrgicas
- ❖ tratamento restaurador atraumático (ART)
- ❖ aplicação de selante
- ❖ profilaxia e aplicação de flúor
- ❖ Frenectomias (RN)
- ❖ radiografias periapicais
- ❖ palestras, escovação supervisionada, aplicação de flúor e avaliação odontológica, em escolas e Cmeis.

Realizamos também alguns atendimentos em ambiente hospitalar, quando não há a possibilidade de atendimento dentro do consultório. Entre 2023 e 2024 foram realizados 11 atendimentos em ambiente hospitalar.

Abaixo, total de procedimentos odontológicos realizados na atenção primária, no ano de 2024, dados de 01.01.2024 a 31.10.2024 (dados IDS):



	Quantidade
1 - ACESSO A POLPA DENTARIA + MEDICAÇÃO SISTÊMICA	126
2 - ADAPTAÇÃO DE PRÓTESE DENTARIA	17
3 - CARIOSTÁTICO (POR DENTE)	114
4 - SELANTE (POR DENTE)	524
5 - FLUOR APLICAÇÃO TÓPICA (INDIVIDUAL POR SESSÃO) - 2 ARCADAS	468
6 - CAPEAMENTO PULPAR	487
7 - CIMENTAÇÃO DE PROTESE	9
8 - CURATIVO DE DEMORA (C/ OU S/ PREPARO BIOMECÂNICO)	288
9 - DRENAGEM DE ABSCESSO	17
10 - EVIDENCIAÇÃO DE PLACA BACTERIANA	18
11 - EXODONTIA DENTE DECÍDUO	324
12 - EXODONTIA DENTE PERMANENTE	1.050
15 - ORIENTAÇÃO DE HIGIENE BUCAL	2.991
16 - PROFILAXIA (01 Arcada)	104
17 - PULPOTOMIA DENTARIA	55
18 - RADIOGRAFIA PERIAPICAL / INTERPROXIMAL	284
19 - RASPAGEM ALISAMENTO SUPRAGENGIVAL (POR SEXTANTE) - S1	950
20 - RASPAGEM ALISAMENTO SUBGENGIVAL (POR SEXTANTE) - ARCADE SUPERIOR	785
21 - RESTAURAÇÃO DE DENTE DECÍDUO ANTERIOR COM RESINA COMPOSTA	54
22 - RESTAURAÇÃO DENTE PERMANENTE ANTERIOR - RESINA	2.307
23 - RESTAURAÇÃO DENTE PERMANENTE POSTERIOR - AMÁLGAMA	1.606
24 - RETIRADA ou REMOÇÃO DE SUTURA / PONTO - DENTE	325
25 - RESTAURAÇÃO PROVISÓRIA - IRM OU SIMILAR	421
26 - TRATAMENTO DE ALVEOLITE	13
28 - ULOTOMIA / ULECTOMIA	6
29 - RASPAGEM ALISAMENTO SUPRAGENGIVAL (POR SEXTANTE) - S2	872
30 - RASPAGEM ALISAMENTO SUBGENGIVAL (POR SEXTANTE) - ARCADE INFERIOR	878
31 - PROFILAXIA (2 Arcadas)	1.493
32 - ABORDAGEM COGNITIVA COMPORTAMENTAL DO FUMANTE	820
39 - RASPAGEM ALISAMENTO SUPRAGENGIVAL (POR SEXTANTE) - S3	918
49 - RASPAGEM ALISAMENTO SUPRAGENGIVAL (POR SEXTANTE) - S4	949
55 - SUTURA - PÓS-EXODONTIA	869
56 - SUTURA - ALTERAÇÃO TECIDOS MOLES	2
59 - RASPAGEM ALISAMENTO SUPRAGENGIVAL (POR SEXTANTE) - S5	1.226
69 - RASPAGEM ALISAMENTO SUPRAGENGIVAL (POR SEXTANTE) - S6	891
71 - EXODONTIA RAIZ RESIDUAL - PERMANENTE	323
72 - EXODONTIA RAIZ RESIDUAL - DECÍDUO	71
77 - RETIRADA ou REMOÇÃO DE SUTURA / PONTO - TECIDOS MOLES	67
90 - CONSULTA DE RETORNO ODONTOLÓGICA	3.640
91 - CONSULTA DE MANUTENÇÃO ODONTOLÓGICA	373
100 - TESTE DA LINGUINHA - PRIMEIRA CONSULTA BEBÊ	214
101 - PRÉ-NATAL DO PARCEIRO - PRIMEIRA CONSULTA ODONTOLÓGICA	10
102 - PRÉ-NATAL GESTANTE - PRIMEIRA CONSULTA ODONTOLÓGICA	559
103 - RESTAURAÇÃO ART - DENTE PERMANENTE ANTERIOR	27
104 - RESTAURAÇÃO ART - DENTE PERMANENTE POSTERIOR	223
105 - RESTAURAÇÃO ART - DENTE DECÍDUO	194
106 - URGÊNCIA / EMERGÊNCIA ODONTOLÓGICA - CONSULTA	3.135
107 - CONSULTA DOMICILIAR ODONTOLÓGICA	8
108 - REMOÇÃO / EXCISÃO TECIDOS MOLES - CAVIDADE ORAL	15
124 - VERNIZ FLUORETADO-por sessão	13
200 - PRIMEIRA CONSULTA ODONTOLÓGICA PROGRAMÁTICA	2.195
201 - FRENECTOMIA / FRENULOTOMIA LINGUAL	32
222 - EXODONTIA DENTE EXTRA-NUMERÁRIO	2
330 - RESTAURAÇÃO DENTE DECÍDUO POSTERIOR - RESINA	102
333 - REIMPLANTE DENTÁRIO	1
335 - RESTAURAÇÃO DENTE DECÍDUO POSTERIOR - AMÁLGAMA	176
355 - RESTAURAÇÃO DENTE PERMANENTE POSTERIOR - RESINA	2.828
444 - AJUSTE OCLUSAL	365
445 - ANAMNESE	93
897 - OSTEOTOMIA	17
976 - ODONTOSECÇÃO	104
Total	37.048

Quanto aos desafios que o setor hoje ainda vislumbra, podemos elencar que:

- 1) Atualmente temos 17 UB's, mas somente 14 com atendimento odontológico. Dessas 14 unidades, somente 6 com atendimento de 8h diárias, as demais com atendimento de 4h diárias. Nossa meta seria o atendimento integral em todas as unidades, com equipes

no período da manhã e da tarde, ampliando o atendimento odontológico na atenção primária. Já foi realizado concurso, tanto para dentistas como para técnicos de saúde bucal, no ano de 2023, mas em 2024 não conseguimos compor as equipes. Para compor essas equipes, precisamos de, no mínimo, mais 11 dentistas, e 3 técnicas de saúde bucal. Ainda precisamos de da instalação de consultório na UBS Triângulo, com mais uma equipe odontológica.

- 2) Contrato com empresa de manutenção preventiva, para nossos equipamentos. O contrato com a empresa de manutenção findou em dezembro/2021, e desde então desassistidos. Nossos equipamentos precisam de manutenção preventiva mensal.
- 3) Aquisição de um consultório odontológico portátil, para o atendimento em ambiente hospitalar e para o atendimento de pacientes acamados, que não conseguem se deslocar até a UBS.

Em novembro de 2023 inauguramos nosso Centro de Especialidades Odontológicas Dr. Tranquilino Guimarães Viana, e iniciamos o atendimento em janeiro de 2024. No CEO realizamos procedimentos em diversas especialidades que não são ofertados na Atenção Primária e os profissionais que realizam estes atendimentos são credenciados por meio do Consórcio Intermunicipal de Saúde Campos Gerais – Cimsaúde. Atualmente são 7 clínicas credenciadas, com profissionais atendendo nas seguintes especialidades:

- 1) Endodontia (3 profissionais) – tratamento de canal;
- 2) Cirurgia (4 profissionais) – remoção de dentes inclusos ou impactados, aumento de coroa clínica, remoção de odontoma, frenectomia;
- 3) Odontopediatria (3 profissionais) – tratamento endodôntico em dentes decíduos, atendimento odontológico em crianças de difícil manejo (algumas necessitam de atendimento com sedação com óxido nitroso ou atendimento hospitalar);
- 4) Periodontia (1 profissional) – tratamento de gengivites;
- 5) Anatomopatologia (1 profissional) – biópsias de lesões (essas biópsias são encaminhadas ao laboratório Citopar, e em resultados positivos para malignidade, encaminhamos para tratamento em hospital de referência, via Tratamento Fora de Domicílio);
- 6) Atendimento a pacientes especiais (1 profissional);
- 7) Ainda contamos com uma clínica credenciada para realização de exames de imagem (Tomografia e Radiografia Panorâmica).

No CEO ainda temos 3 profissionais que são efetivos (concursados) – estando distribuídos na recepção (agendamento e emissão de guias), esterilização de materiais e serviços gerais.

Abaixo, total de procedimentos odontológicos realizados no Centro de Especialidades Odontológicas, no ano de 2024, dados de 01.01.2024 a 31.10.2024 (dados IDS):



Recepção de Exames

Unidade de Saúde de Faturamento = 529 ou 536 ou 575 ou 577 ou 647 ou 652 ou 749 ou 644

Situação da Recepção de Exames = Recepcionado

Convênio = 2

Unidade de Saúde de Origem = 25

Data entre 01/01/2024 e 31/10/2024

Agrupamento = Convênio e Exame

	Quantidade
2 - Tabela de Credenciamento Público	3.048
4363 - RADIOGRAFIA PERIAPICAL	9
4455 - BIOPSIA DE BOCA	10
4467 - RADIOGRAFIA PANORAMICA	445
4468 - RADIOGRAFIA PERIAPICAL	4
4473 - TOMOGRAFIA COMPUTADORIZADA POR FEIXE CONICO - CONE BEAN POR ARCADA	52
4478 - APICETOMIA DE CANINOS OU INCISIVOS	1
4485 - AUMENTO DE COROA CLINICA - POR ELEMENTO	4
4488 - CIRURGIA A RETALHO - POR SEGMENTO	13
4492 - CIRURGIA PARA TUMORES ODONTOGENICOS - SEM RECONSTRUÇÃO	1
4493 - EXODONTIA DE RAZ RESIDUAL	25
4494 - EXODONTIA A RETALHO	27
4495 - EXODONTIA DE PERMANENTE	40
4496 - EXODONTIA DE PERMANENTE POR INDICAÇÃO ORTODONTICA/PROTEICA	9
4497 - FRENULECTOMIA LABIAL	18
4498 - FRENULECTOMIA LINGUAL	12
4501 - IMPLANTE OSSEO INTEGRADO - POR UNIDADE	2
4505 - LEVANTAMENTO DO SEIO MAXILAR COM OSSO LIOFILIZADO	1
4506 - ODONTO-SECÇÃO - POR ELEMENTO	194
4508 - REABERTURA E COLOCAÇÃO DE CICATRIZADOR IMPLANTODONTICO - POR UNIDADE	1
4513 - CONTROLE PÓS-OPERATORIO (POR SESSÃO)	191
4515 - DRENAGEM DE ABSCESSO HEMATOMA E/OU FLEGMÃO DA REGIÃO BMF - INTRA ORAL	3
4522 - EXERESE DE RANULA	1
4528 - REMOÇÃO DE DENTE INCLUSO/IMPACTADO	247
4529 - REMOÇÃO DE DENTE SEMI INCLUSO/IMPACTADO	289
4534 - REMOÇÃO DE ODONTOMA	1
4543 - TRATAMENTO CIRURGICO DAS FISTULAS BUCO NASAL OU BUCO SINUSAL	1
4545 - TRATAMENTO CIRURGICO DOS TUMORES BENIGNOS DOS TECIDOS MOLES - POR LESÃO	2
4546 - TRATAMENTO DE ALVEOLITE	4
4551 - INTERMEDIARIO PROTEICO PARA IMPLANTES	5
4557 - RASPAGEM SUB-GENGIVAL PARA TRATAMENTO NÃO CIRURGICO DA PERIODONTITE GRAVE DE ALTO RISCO - POR SEGMENTO	354
4559 - CUNHA PROXIMAL	1
4564 - GENGIVOPLASTIA - POR SEGMENTO	4
4569 - TRATAMENTO DA MANUTENÇÃO PARA PERIODONTITE GRAVE (2 EM 2 MESES)	3
4571 - ULECTOMIA	1
4576 - APLICAÇÃO DE SELANTE DE FOSSULAS E FISSURAS - POR ELEMENTO	6
4577 - APLICAÇÃO TOPICA DE FLUOR - POR ARCADA	5
4581 - CONTROLE DE BIOFILME - POR SESSÃO	6
4582 - PROFILAXIA E POLIMENTO CORONARIO	8
4588 - EXODONTIA DE DECIDUOS	56
4589 - PULPOTOMIA EM DECIDUO	13
4590 - RESTAURAÇÃO ATRAUMATICA - POR ELEMENTO	25
4591 - TRATAMENTO ENDODONTICO EM DECIDUOS	41
4594 - COROA LIVRE DE METAL SOBRE IMPLANTE EM CERAMICA	4
4598 - COROA METALO PLASTICA (CEROMERO)	5
4600 - COROA PROVISORIA (POR ELEMENTO)	12
4602 - COROA PROVISORIA SOBRE IMPLANTES	6
4604 - COROA TOTAL EM CERAMICA PURA	6
4607 - FACETA EM CERAMICA PURA	2
4608 - FACETA EM CEROMERO	1
4609 - NUCLEO DE PREENCHIMENTO	8
4613 - PINO PRE-FABRICADO	9
4614 - PREPARO PARA NUCLEO INTRA-RADICULAR	9
4631 - REMOÇÃO DE FATORES DE RETENÇÃO	1
4641 - CURATIVO DE DEMORA	8
4644 - PULPOTOMIA - INDEPENDENTEMENTE DA SEQUENCIA DO TRATAMENTO	1
4645 - REMOÇÃO DE CORPO ESTRANHO INTRACANAL (POR CONDUTO)	1
4646 - RETRATAMENTO ENDODONTICO BIRRADICULAR	3
4647 - RETRATAMENTO ENDODONTICO UNIRADICULAR	10
4648 - RETRATAMENTO ENDODONTICO DE MULTIRRADICULAR	14
4649 - TRATAMENTO ENDODONTICO UNIRRADICULAR	178
4650 - TRATAMENTO ENDODONTICO BIRRADICULAR	100
4651 - TRATAMENTO ENDODONTICO MULTIRRADICULAR	289
4654 - RESTAURAÇÃO DE AMALGAMA - CLASE I - 1 FACE	6



Recepção de Exames

Unidade de Saúde de Faturamento = 529 ou 536 ou 575 ou 577 ou 647 ou 652 ou 749 ou 644

Situação da Recepção de Exames = Recepcionado

Convênio = 2

Unidade de Saúde de Origem = 25

Data entre 01/01/2024 e 31/10/2024

Agrupamento = Convênio e Exame

	Quantidade
4655 - RESTAURAÇÃO DE AMALGAMA - CLASSE II - 2 FACE	2
4656 - RESTAURAÇÃO DE AMALGAMA - CLASSE III - 3 FACE	5
4658 - RESTAURAÇÃO EM IONOMERO DE VIDRO - CLASSE I - 1 FACE	8
4659 - RESTAURAÇÃO EM IONOMERO DE VIDRO - CLASSE II - 2 FACE	3
4660 - RESTAURAÇÃO EM IONOMERO DE VIDRO - CLASSE II - 3 FACE	13
4661 - RESTAURAÇÃO RESINA FOTOPOLIMERIZAVEL - CLASSE I - 1 FACE	9
4662 - RESTAURAÇÃO RESINA FOTOPOLIMERIZAVEL - CLASSE II - 2 FACE	37
4663 - RESTAURAÇÃO RESINA FOTOPOLIMERIZAVEL - CLASSE III	16
4664 - RESTAURAÇÃO RESINA FOTOPOLIMERIZAVEL - CLASSE IV	19
4665 - RESTAURAÇÃO RESINA FOTOPOLIMERIZAVEL - CLASSE V	33
4678 - ESTABELECIMENTO DE VINCULO COM PACIENTE COM NECESSIDADES ESPECIAIS (POR SESSÃO)	30
4685 - SEDAÇÃO CONSCIENTE COM OXIDO NITROSO E OXIGENIO	10
4689 - SEDAÇÃO MEDICAMENTOSA AMBULATORIAL	52
4693 - SUTURA DE FERIDA NA REGIÃO BMF	3
Total	3.048

Pode-se estimar que em média a SMS aplica em torno de um milhão e duzentos mil reais anuais na manutenção dos serviços especializados no CEO.

O atendimento no Centro de Especialidades Odontológicas é realizado por meio do encaminhamento das UBSs. O paciente passa por atendimento com dentista na UBS de referência, e o dentista ao verificar a necessidade do atendimento especializado, o referencia para o CEO, então é realizado o agendamento. Ao terminar o tratamento, ele é contra referenciado para a UBS de origem, para o término de seu tratamento.

Quanto aos desafios específicos do CEO, podemos elencar:

- 1) Criação da Clínica do Bebê, com palestras mensais com os pais, com orientação sobre a importância da higiene bucal do bebê, e a importância do acompanhamento com o dentista;
- 2) Credenciamento do laboratório de prótese dentária (LRPD)

CENTRO DE ATENÇÃO PSICOSSOCIAL DE TELÊMACO BORBA (CNES 5204364)

Coordenado por Marília Juliana Prado

O CAPS de Telêmaco Borba está atualmente no endereço: Avenida Osório de Almeida Taques, número 126 - Centro. É uma edificação locada. O horário de funcionamento é de segundas as sextas feiras, das 8hrs as 17hrs.

Os Centros de Atenção Psicossocial (CAPS) são dispositivos substitutivos e extra-hospitalares destinados a acolher os pacientes com transtornos mentais, estimular sua integração social e familiar, bem como apoiá-los em suas iniciativas de busca da autonomia. Sua característica principal é buscar integrá-los a um ambiente social e cultural concreto, designado como seu território, o espaço da cidade onde se desenvolve a vida quotidiana de usuários e familiares; prestar atenção humanizada e qualificada às pessoas com transtornos mentais, para alcançarem autonomia e independência, resgatando os laços familiares e a inserção social.

Segundo a Organização Mundial de Saúde (OMS), a reabilitação psicossocial é um processo abrangente e não simplesmente uma técnica, dessa forma representa um processo que oferece aos indivíduos com transtorno mental a oportunidade de atingir o seu potencial funcional de forma independente na comunidade. A reabilitação psicossocial deve permitir que pessoas com incapacidades possam ganhar ou recuperar aptidões necessárias para a vida na comunidade. Este processo deve possibilitar ao sujeito em sofrimento psíquico a reconstituição de seu cotidiano a partir da produção de sentidos e da inserção em seu contexto social.

Este programa de reabilitação tem como objetivo reduzir os leitos psiquiátricos hospitalares e realizar a construção de alternativas de atenção baseada na comunidade. Vale ressaltar que o movimento da reforma psiquiátrica e a reabilitação psicossocial exigem dos profissionais envolvidos olhar crítico sobre suas próprias práticas a fim de que haja a construção de um novo olhar sobre a doença mental com vistas a saúde e a cidadania.

O CAPS de Telêmaco Borba foi inaugurado em dezembro de 2006, constituído na modalidade de CAPS I, conforme Portaria 336 de 19/02/2002. A assistência é prestada a população com intenso sofrimento psíquico, que lhes impossibilita de viver e realizar seus projetos de vida. São, preferencialmente, pessoas com transtornos mentais severos e/ou persistentes, ou seja, pessoas com grave comprometimento psíquico, incluindo os transtornos relacionados às substâncias psicoativas (álcool e outras).

De acordo com a portaria 336 de 2002, o CAPS I está habilitado a prestar atendimento em regime intensivo, semi-intensivo e não intensivo, de acordo com a necessidade do caso. O tratamento intensivo é aquele destinado a pacientes que necessitam de acompanhamento diário. Semi-intensivo é o tratamento oferecido a pacientes que em decorrência do seu quadro clínico necessitam de acompanhamento frequente, mas não precisam estar diariamente no CAPS e o não intensivo se destina àqueles que necessitam de uma frequência menor.

O CAPS tem como seu objetivo maior promover atenção à saúde de forma integral, fortalecendo e ampliando os cuidados juntamente com a Rede de Atenção Psicossocial, de forma que possa ser proporcionado o maior nível de autonomia dos usuários, evitando novas internações e visando reintegração social e familiar, bem como, favorecer a integração familiar ao tratamento.

Já como seus objetivos específicos, o CAPS tem:

- Promover a redução dos sintomas;
- Promover a adesão medicamentosa;
- Oferecer suporte e apoio familiar;
- Promover a redução e/ou eliminar sempre que possível as consequências físicas e comportamentais da institucionalização prolongada;
- Promover a competência social e profissional;
- Reduzir o estigma promovendo a cidadania;
- Promover autonomia;

Quanto ao público alvo que o CAPS se destina, são pessoas com transtornos mentais moderados e graves que procuram atendimento no CAPS ou que são encaminhados dos serviços da rede municipal. Podendo ser adultos, crianças e usuários de substâncias psicoativas.

A equipe hoje é constituída por: 1 assistente administrativo; 1 assistente social; 1 enfermeira; 1 funcionária de serviços gerais; 1 motorista; 1 médico 28 horas semanais; 1 psicólogo; 2 técnicos de enfermagem.

O maior desafio do CAPS de Telêmaco Borba, bem como da Rede Nacional de Saúde Mental é conseguir atender de forma adequada e humanizada a grande demanda de transtornos mentais e dependência química, tendo em vista que este número teve um aumento muito significativo principalmente após a pandemia de Covid.

Outro ponto importante é a falta de profissionais médicos especialistas em saúde mental, terapeuta ocupacional e oficinairos para as atividades em grupo de pacientes que frequentam o CAPS .

Atendimentos Realizados

Janeiro de 2021 a Setembro de 2024

Atendimento Médico	Atendimento Enfermagem	Atendimentos Multidisciplinar	Grupo Terapêutico	Visita Domiciliar/ Atendimento Familiar
22148	9140	4938	238	861



Centro Pediátrico Dr Benedito Alves da Silva Reis (CNES 4862635)

Coordenado por Jéssica Amanda Oliveira

Nossos atendimentos são para pacientes de alto risco ou avaliações solicitadas pelos médicos das unidades.

Hoje contamos apenas com uma pediatra no atendimento às crianças. Em Março de 2024 iniciamos o Projeto Pré Nascer, que é a consulta pediátrica no pré natal, as quais com a colaboração da Coordenação da Clínica da Mulher são direcionadas para passar por esta avaliação onde irão ser instruídas sobre parto, complicações, patologias associadas ao recém nascido.

Em setembro de 2024 nos mudamos para as novas instalações onde hoje possuímos atendimento pediátrico duas vezes na semana, psicologia de segunda a sexta, nutricionista 1 vez na semana. Continuamos com o Projeto Pré Nascer, e iremos iniciar com novos projetos visando a melhoria contínua do serviço prestados aos nossos pequenos.

Todos os agendamentos são realizados a partir de contato com as unidades de saúde ou ainda quando o próprio responsável pela criança busca o Centro Pediátrico diretamente munido de guia de encaminhamento referenciada pelo médico da UBS de origem.

Os atendimentos de psicologia obedecem lista de espera e após regulados são agendados conforme vagas disponíveis.

A avaliação da nutricionista se dá a partir também do encaminhamento do médico tanto da UBS quanto da própria pediatria.

As dificuldades hoje encontradas são encaminhamentos para outras especialidades que demoram para sair, atrasando muitas vezes o tratamento.

Equipe do Centro Pediátrico:

JÉSSICA AMANDA OLIVEIRA	ENFERMEIRA
KATIA REGINA GONÇALVES	TÉCNICA ENFERMAGEM
ESTELA APARECIDA HRYNCZAK	TÉCNICA ENFERMAGEM
FABIO AUGUSTO BATEZATI	PSICÓLOGO
NIAMA CRISTI GRIS	PSICÓLOGA
KEILA MIEKO OUCHI BOCCHI	MÉDICA PEDIATRA
ANDREZA ZANON	NUTRICIONISTA
KAMYLA DA SILVA	ESTAGIÁRIA ENFERMAGEM
PAULA EDUARDA DE MELO MACHADO	ESTAGIÁRIA PSICOLOGIA
RECEBA DE OLIVEIRA HOSTAPCHN	ESTAGIÁRIA PSICOLOGIA
MARIA DE LOURDES BUENO	SERVIÇOS GERAIS

Quantitativo de ações:

Pediatria - atendimentos Médicos			
2021	2022	2023	2024
1.903	1.577	2.201	2.812
Pediatria - atendimentos Nutricionista			
2021	2022	2023	2024
Não há	Não há	Não há	39
Pediatria - Psicologo			
2021	2022	2023	2024
Não há	Não há	Não há	230
Pediatria - Vacina BCG			
2021	2022	2023	2024
Não há	291	1030	373

Centro Municipal de Reabilitação - CNES 4908325

Coordenado por Janieli Talita Bueno Koskur

Inaugurado em 2018, o CMR - Centro Municipal de Reabilitação está situado na Rua Afonso Pena no bairro Alto das Oliveiras, anexo ao CESPE. No CMR são realizados atendimentos de média complexidade de fisioterapia, terapia ocupacional, fonoaudiologia e psicologia.

Equipe do Centro Municipal de Reabilitação:

Bruno Peres Santos	Fisioterapeuta/CREFITO8 - 239.614-F
Cristina Antunes de Almeida	Terapeuta Ocupacional/CREFITO8 - 8209/TO
Edina Alves da Costa	Serviços Gerais
Evelyn Charlot Jensen	Fisioterapeuta/CREFITO8 182205-F
Fernanda Fonseca de Araújo	Fisioterapeuta/CREFITO8 218371 F
Janieli Talita Bueno Koskur	Fisioterapeuta/CREFITO8 - 169.045-F
Jaqueline Sena Silva	Fonoaudióloga/CRFA3 10088
Lizia de Fatima Silva Bueno	Fisioterapeuta/CREFITO8 4125-F
Lucas Antonio de Moraes Wrobel	Psicólogo/CRP 08/37486
Thassiane de Campos Cobriski	Fonoaudióloga/CRFA 3-10070
Vera Lúcia de Melo Silva	Assistente Administrativo/Recepção

Quanto ao fluxo de encaminhamento, o Centro Municipal de Reabilitação conta com o serviço de regulação de fisioterapia, hidroterapia, equoterapia, terapia ocupacional, fonoaudiologia e psicologia adulta conforme Protocolos Municipais estabelecidos com critérios técnicos de suas especialidades. Os reguladores são servidores efetivos da equipe do CMR que dedicam parte da sua carga horária semanal organizando a fila de espera para que haja qualificação dessas em Alta Prioridade, Prioridade ou Eletivos, e os pacientes sejam chamados para ser atendidos conforme suas urgências de atendimento e em ordem cronológica de acordo com abertura de vagas dos serviços nas clínicas no município ou em clínicas credenciadas.

Os Protocolos utilizados estão disponíveis da Biblioteca da Saúde no site da PMTB: <http://www.telemacoborba.pr.gov.br/informacoes/saude/biblioteca-da-saude/reabilitacao.html>

Quanto ao serviço de fisioterapia, para ter acesso o paciente deve ser encaminhado pelo médico da atenção primária ou especializada, sendo as guias encaminhadas para o TFD na SMS pela UBS de referência. Este serviço de controle de agendamento prioriza atendimentos conforme regulação dos quadros clínicos como pós Covid com necessidade de desmame ventilatório, AVC recente, pós operatórios ou episódios agudos (inferior a 3 meses) de lesão.

Já o serviço de fonoaudiologia atende as alterações fonoaudiológicas acompanhadas pelo setor no CMR, que são: Linguagem oral e escrita (problemas de comunicação de expressão e/ou compreensão); Motricidade Orofacial (disfunções relacionadas a respiração, sucção, mastigação, deglutição, incluindo disfagia, e articulação da fala) e Voz (problemas da voz falada, disfonias).

O serviço não oferece atendimento domiciliar. No caso de haver necessidade de atendimento em domicílio, é realizado o pedido de visita via Protocolo Municipal para que seja realizada uma visita domiciliar para orientação geral aos familiares e/ou cuidador do paciente, até que esse consiga frequentar o serviço ambulatorial.

Quanto a Terapia Ocupacional, para ter acesso ao serviço o paciente necessita de encaminhamento médico da rede pública (SUS), nesse encaminhamento é necessário o diagnóstico clínico bem como a justificativa da indicação terapêutica. O Centro Municipal de Reabilitação dispõe de uma profissional Terapeuta Ocupacional, sendo assim, os atendimentos são destinados principalmente a crianças que apresentem transtorno do neurodesenvolvimento (transtorno de Déficit de Atenção e Hiperatividade, transtorno do espectro autista e Distúrbios da aprendizagem) doenças neurológicas, prematuridade e síndromes genéticas. Também são realizados atendimentos individualizados à adolescentes, adultos e idosos que apresentem diagnósticos que impactam diretamente no desenvolvimento do desempenho funcional e ocupacional.

Quanto ao serviço de Hidroterapia, este é realizado por profissionais fisioterapeutas credenciados, o serviço de hidroterapia atende uma média de 25 pacientes mensais. Os pedidos médicos encaminhados pela UBS de referência passam pelo setor de regulação da SMS priorizando casos pós operatórios em fase aguda de tratamento.

Em relação aos atendimentos de Equoterapia, estes também são realizados por profissionais fisioterapeutas credenciados. Da mesma forma que a hidroterapia, os pedidos médicos passam pelo setor de regulação do CMR priorizando pacientes com bom prognóstico de marcha, com baixo tônus e déficits de coordenação motora. São contra indicados para a equoterapia pacientes com deformidade ou instabilidade articular de quadril, escolioses acima de 30° e sondas em geral.

Para todas as terapias é considerado prioridade à pacientes com TEA para atendimento segundo a sanção da Lei nº 1547, de 22 de novembro de 2021 e desde novembro de 2023 há uma fila de espera TEA para Terapia Ocupacional e Fonoaudiologia para crianças e adolescentes que tenham laudo de autismo.

Diferente dos serviços ambulatoriais, o fluxo para fisioterapia domiciliar e para avaliações de transporte para fisioterapia devem ser protocolados no Setor de Protocolos da Prefeitura Municipal, aonde os pedidos contidos no Processo Administrativo passam por avaliação do profissional fisioterapeuta que faz primeiramente a análise se os documentos de

identificação pessoal bem como pedido médico estão contidos nesse processo, e no segundo momento se faz a visita domiciliar de avaliação, feita também pelo profissional fisioterapeuta que irá avaliar se o paciente entra nos critérios de inclusão ao serviço em domicílio. Uma vez admitido no serviço de fisioterapia domiciliar, passa a ser atendido por profissional da equipe do CMR de atendimento domiciliar ou fisioterapeuta credenciado.

Existe ainda a previsão de transporte para fisioterapia, que da mesma forma que os pedidos de fisioterapia domiciliar, os pedidos de transporte para fisioterapia também são realizados via Protocolo, solicitando avaliação da fisioterapeuta para verificar possibilidade de locomoção do paciente até a clínica.

Fila de espera atualizada em cada uma das especialidades

LISTAS DE ESPERA

Psicologia Adulta:

	Município de Telemaco Borba Listas de Espera de Consultas Situação = Pendente Especialidade = 411 Agrupamento = Especialidade	C.N.P.J.: 76.170.240/0001-04	Página: 1 de 1 Data: 01/12/2024 Horário: 17:31:58					
	<table border="1"> <thead> <tr> <th></th> <th style="text-align: right;">Quantidade</th> </tr> </thead> <tbody> <tr> <td>411 - 251510 - PSICOLOGO CLINICO - FILA ADULTO</td> <td style="text-align: right;">840</td> </tr> <tr> <td>Total</td> <td style="text-align: right;">840</td> </tr> </tbody> </table>				Quantidade	411 - 251510 - PSICOLOGO CLINICO - FILA ADULTO	840	Total
	Quantidade							
411 - 251510 - PSICOLOGO CLINICO - FILA ADULTO	840							
Total	840							

Terapia Ocupacional:

	Município de Telemaco Borba Listas de Espera de Consultas Situação = Pendente Especialidade = 111 Agrupamento = Especialidade	C.N.P.J.: 76.170.240/0001-04	Página: 1 de 1 Data: 01/12/2024 Horário: 17:37:07					
	<table border="1"> <thead> <tr> <th></th> <th style="text-align: right;">Quantidade</th> </tr> </thead> <tbody> <tr> <td>111 - 223905 - TERAPEUTA OCUPACIONAL</td> <td style="text-align: right;">132</td> </tr> <tr> <td>Total</td> <td style="text-align: right;">132</td> </tr> </tbody> </table>				Quantidade	111 - 223905 - TERAPEUTA OCUPACIONAL	132	Total
	Quantidade							
111 - 223905 - TERAPEUTA OCUPACIONAL	132							
Total	132							

Terapia Ocupacional TEA:

	Município de Telemaco Borba Listas de Espera de Consultas Situação = Pendente Especialidade = 408 Agrupamento = Especialidade	C.N.P.J.: 76.170.240/0001-04	Página: 1 de 1 Data: 25/11/2024 Horário: 13:39:15					
	<table border="1"> <thead> <tr> <th></th> <th style="text-align: right;">Quantidade</th> </tr> </thead> <tbody> <tr> <td>408 - 223905 - TERAPEUTA OCUPACIONAL TEA</td> <td style="text-align: right;">106</td> </tr> <tr> <td>Total</td> <td style="text-align: right;">106</td> </tr> </tbody> </table>				Quantidade	408 - 223905 - TERAPEUTA OCUPACIONAL TEA	106	Total
	Quantidade							
408 - 223905 - TERAPEUTA OCUPACIONAL TEA	106							
Total	106							

Fonoaudiologia:



Município de Telemaco Borba
Listas de Espera de Consultas
Situação = Pendente
Especialidade = 113
Agrupamento = Especialidade

C.N.P.J.: 76.170.240/0001-04

Página: 1 de 1
Data: 01/12/2024
Horário: 17:38:57

	Quantidade
113 - 223810 - FONOAUDIOLOGO	696
Total	696

Fonoaudiologia TEA:



Município de Telemaco Borba
Listas de Espera de Consultas
Situação = Pendente
Especialidade = 407
Agrupamento = Especialidade

C.N.P.J.: 76.170.240/0001-04

Página: 1 de 1
Data: 25/11/2024
Horário: 14:41:57

	Quantidade
407 - 223810 - FONOAUDIOLOGO TEA	41
Total	41

As regulações das referências de Fisioterapia Ambulatorial, Equoterapia e Hidroterapia são no CMR, porém as filas de espera são administradas em outro setor (TFD/SMS).

Quanto aos desafios e avanços, entre as conquistas do setor, vale destacar que a fisioterapia teve alguns ganhos nos últimos anos no setor de reabilitação, visto que houve aumento do quadro de servidores em 2023 para 9 fisioterapeutas, porém até o momento só há 5 vagas preenchidas, todas na atenção especializada, sendo 3 no ambulatório e 2 em atendimento domiciliar, há portanto 4 vagas ainda em aberto.

Há um projeto para o profissional fisioterapeuta atuar na Atenção Primária desenvolvendo trabalhos além do atendimento domiciliar, apoiando equipes de ESF com grupos de reabilitação para dores crônicas, incentivo a atividade física, grupos de gestantes, dentre outras demandas que cabem ao profissional fisioterapeuta do território desenvolver voltados a prevenção e promoção da saúde. Considerando que havendo o profissional fisioterapeuta inserido na Atenção Primária, há uma possibilidade de avaliação de crônicos que podem ser atendidos na UBS sem a necessidade de encaminhamento para Atenção Especializada, impactando no alto fluxo de encaminhamentos para clínicas credenciadas de pacientes com DCNT.

Há que se levar em conta ainda que no momento, há um programa de atendimento à população que ocorre na Academia da Saúde do município com duas profissionais de educação física e uma fisioterapeuta com grupos de incentivo à atividade física, além de grupos de idosos e grupos de reabilitação. Com o fisioterapeuta inserido na Atenção Primária, pode haver uma descentralização deste projeto, melhorando a adesão da comunidade à esse trabalho, além de estar mais acessível a UBSs mais distantes do centro.

Quando pensamos nos desafios avaliações de transporte para fisioterapia hoje são feitas por uma profissional fisioterapeuta, que recebe o pedido de avaliação via protocolo e realiza a visita domiciliar para avaliar a mobilidade do paciente e verificar se este se enquadra

ou não nos critérios de inclusão do serviço. Além disso esta mesma profissional administra a agenda de 3 motoristas que fazem este transporte: uma kombi para cadeirantes e dois carros baixos duas vezes na semana. É necessário melhorar este fluxo aumentando a quantidade de carros e motoristas para este tipo de transporte, com mais acessibilidade a pacientes com dificuldade de locomoção e acesso às terapias.

Já na especialidade de fonoaudiologia, ao longo desses últimos quatro anos tiveram algumas intercorrências que levaram a interrupções de atendimentos de fonoaudiologia. Hoje o CMR conta com duas profissionais concursadas que atendem toda a demanda do município. Os atendimentos foram suspensos até outubro de 2021 por conta da pandemia de covid-19. Dois meses após o retorno dos atendimentos, houve afastamento por licença médica da única fonoaudióloga à época, e o serviço ficou suspenso até março de 2023. A segunda profissional fonoaudióloga assumiu o concurso em outubro de 2022. Em dezembro de 2023 houve paralisação da agenda para triagem e levantamento de pacientes com TEA e em 2023 metade da agenda das profissionais dedicada para atendimento TEA até haver em 2024 clínica credenciada para também atender esta demanda. Demanda geral de fonoaudiologia continua somente sendo atendida no CMR.

Além das agendas de atendimento, as fonoaudiólogas do setor tem um período da semana para dedicação à pacientes de relectação e teste da linguinha, regulação de referências e qualificação de fila de espera e visita de avaliação domiciliar.

Finalizaremos o ano com 696 pacientes em lista de espera geral, para fonoaudiologia e 41 na fila de espera TEA com duas profissionais atendendo toda essa demanda. Mesmo havendo estratégias e protocolos para atendimento deste público, é necessário urgentemente um aumento do quadro de servidores para esta classe.

Pensando agora nos desafios da Terapia Ocupacional, hoje o setor conta com uma brinquedoteca, que é um ganho para todas as terapias infantis ali desenvolvidas já que é utilizada em conjunto por todos os profissionais que atendem crianças e principalmente pelas profissionais da fonoaudiologia e da terapia ocupacional que em sua grande maioria de pacientes é o público infantil. Vale destacar que hoje temos uma profissional terapeuta ocupacional no município que atua no CMR, atendendo toda a demanda de duas filas de espera (geral e TEA) e que é necessário e urgente o aumento do quadro de profissionais da T.O para que haja: a) qualificação nos atendimentos e terapias com tempo indeterminado; b) Implementação do Projeto de Integração Sensorial já solicitada pelo setor; c) apoio financeiro para os servidores para formação em IS; d) avaliação dos casos de órteses de MMSS (talas de mão) no CMR (não sendo necessário paciente ir pra outro município); e) disponibilização de recursos materiais para a confecção das órteses de MMSS no CMR pelo T.O;f) implementação de um protocolo de avaliações padronizados nos casos de investigações diagnósticas (TEA, TDAH, etc); g) treinamento da equipe para uso de avaliações padronizadas.

Já na área da psicologia os atendimentos desse segmento iniciaram no CMR no final de setembro/2024 com um psicólogo atendendo a demanda da fila de espera adulta. A regulação da fila de espera adulta também ocorre no setor. No final de outubro/2024 ocorreu ingresso de mais uma técnica de ensino superior – Psicologia que atende demanda infantil, a qual está vinculada ao Centro Pediátrico Dr. Benedito Alves da Silva Reis.

Há uma possibilidade de ampliação também no quadro de servidores de psicologia e da possibilidade de atuação do psicólogo em diversas áreas da atenção à saúde pois é um profissional que pode atuar na clínica ampliada, na humanização, no acolhimento, na educação em saúde, no matriciamento, na educação permanente, na promoção de saúde mental que vai muito além do atendimento em clínica.

Quantitativo de ações:

CMR - Atendimentos Psicologia			
2021	2022	2023	2024
-	-	-	114

CMR - Atendimentos Fisioterapia			
2021	2022	2023	2024
1054	2310	1943	1517

CMR - Atendimentos Fisioterapia Domiciliar			
2021	2022	2023	2024
893	623	714	520

CMR - Terapia Ocupacional			
2021	2022	2023	2024
34	356	972	384

CMR - Fonoaudiologia			
2021	2022	2023	2024
150	118	1425	1477

CMR - Avaliações Fonoaudiologia Domiciliar			
2021	2022	2023	2024
-	-	-	33



Academia da Saúde (CNES 9033203)

Equipe de trabalho: Maria Kessany de Carvalho Silva e Edelvira Siqueira Pukanski

A implantação do Polo Academia da Saúde se deu em 30 de junho de 2016. A atual equipe de profissionais de Educação Física que assumiram concurso em 2017, encontraram a Academia da Saúde desestruturada, a qual foi reorganizada, iniciando os atendimentos à população a partir de janeiro de 2018.

Na Academia da Saúde os alunos atendidos são divididos em diferentes grupos: 2 grupos Idosos, 7 grupos Doenças Crônicas, 1 grupo de Saúde Mental (CAPS) e 2 grupos de Lesões osteo-articulares (reabilitação), pendente de abrir um grupo de gestantes aprovado mediante chegada de material específico para as mesmas., o qual já foi solicitado.

Equipe

Edelvira Siqueira Pukanski	Profissional de Educação Física / CREF 027642 G/PR
Fernanda Correa	Serviços Gerais
Janieli Talita Bueno Koskur	Fisioterapeuta / CREFITO8 - 169.045-F
Maria Kessany de Carvalho Silva	Profissional de Educação Física / CREF 026056 G/PR

O Programa Academia da Saúde é uma estratégia de promoção da saúde e produção do cuidado do Sistema Único de Saúde (SUS) para os municípios brasileiros que foi lançado em 2011 por meio da Portaria Nº719, de 07 de abril de 2011.

Os alunos são captados atualmente por meio de encaminhamento médico e encaminhamento de fisioterapeuta para os diferentes grupos.

Quanto aos Grupos de DCNTs os critérios de inclusão são: os usuários deverão ser encaminhados pelas UBSs com liberação médica para atividade física de intensidade moderada, ser diagnosticado com alguma DCNTS.

Para critérios de exclusão: Não ser diagnosticada com alguma comorbidade, obter 3 faltas injustificadas dentro do mesmo mês, não ter liberação médica para prática de atividade física, não estar com as vacinas da covid atualizada.

São seis grupos de ginástica com aulas de intensidade moderada e intensa para pessoas com DNCT, com frequência de 2 vezes na semana em cada grupo, duração de 50 minutos cada

aula, em média de 12 alunos em cada aula. São desenvolvidas atividades aeróbicas, funcionais e exercícios resistidos.

Para avaliação é aplicado anamnese nos usuários e são coletadas medidas de circunferência de cintura e quadril, medidas de peso e estatura para calcular IMC.

No que tange o segmento de Reabilitação, este grupo contém critérios de inclusão: os usuários deverão ser encaminhados da fisioterapia, onde já passaram pela reabilitação da fase aguda das lesões crônicas e necessitam dar continuidade a prática de atividade física.

Para critérios de exclusão: obter 03 faltas injustificadas dentro do mesmo mês.

São ofertados dois grupos de reabilitação com aulas de intensidade leve à moderada com pessoas que tenham lesões crônicas estáveis, com frequência de 2 vezes semanais, duração de 50 minutos cada aula, em média de 10 alunos por aula. Sendo que um dos grupos são desenvolvidos exercícios para lesões em membros superiores e coluna e outro para lesões de membros inferiores.

Neste grupo são avaliados: flexibilidade, força muscular de membros inferiores, força muscular de membros superiores e força de abdômen e tronco.

Atualmente , no grupo de reabilitação existe uma pessoa na fila de espera.

Quanto ao atendimento à população idosa, são critérios de inclusão neste grupo, os usuários deverão ser encaminhados pelas UBSs com liberação médica para atividade física. Neste grupo será levado em consideração mais a capacidade funcional do idoso que a idade cronológica.

Para critérios de exclusão: Participar de outras atividades ofertadas pela Prefeitura Municipal (Centro de Convivência do Idoso - CCI), obter 03 faltas injustificadas dentro do mesmo mês.

São ofertados dois grupos de Idosos com aulas de intensidades leves à moderadas com ênfase na melhora da funcionalidade do idoso, com frequência de 2 vezes semanais, duração de 40 minutos cada aula, com média de 10 alunos por aula. São desenvolvidas aulas de fortalecimento e resistência muscular, equilíbrio, atividades cardiorrespiratórias.

A Academia da Saúde é um importante espaço de promoção da saúde e bem-estar para a comunidade, oferecendo atividades físicas, educacionais e de socialização, com foco na prevenção de doenças e na melhoria da qualidade de vida dos cidadãos. No entanto, para que esses atendimentos sejam cada vez mais eficientes, seguros e adequados às necessidades da população, é fundamental realizar alguns ajustes e aquisições.

1. Necessidade de 2 estagiários de Educação Física: Atualmente, a demanda pelos serviços prestados pela Academia da Saúde tem aumentado consideravelmente, com um número crescente de pessoas participando das atividades oferecidas. O atendimento de diferentes grupos, como idosos, gestantes, pessoas com doenças crônicas e outras faixas etárias e condições, exige acompanhamento especializado e uma maior atenção às individualidades de cada usuário. A presença de **dois estagiários de Educação Física** é essencial para garantir a supervisão adequada dos exercícios, proporcionando atividades personalizadas, corrigindo posturas, adaptando os treinamentos e assegurando que os participantes se beneficiem de maneira plena e segura. A contratação desses estagiários também contribuirá para a redução da sobrecarga dos profissionais já existentes, permitindo um melhor acompanhamento dos grupos e, conseqüentemente, resultados mais efetivos nas práticas de saúde.

2. Aquisição de 1 celular: A utilização de tecnologias móveis tem se mostrado uma ferramenta eficiente na organização e comunicação dos serviços oferecidos pela Academia da Saúde. O **celular** será fundamental para otimizar o contato com os participantes, enviar informações sobre as atividades, registrar dados de saúde dos usuários e melhorar a comunicação entre a equipe de profissionais. Além disso, em situações de emergência, o celular também pode ser utilizado de forma rápida e eficaz para acionar serviços de apoio e garantir a segurança de todos.

3. Reformas físicas para maior segurança: A **segurança física dos usuários** da Academia da Saúde é uma prioridade. Com o aumento do fluxo de pessoas e da diversificação das atividades, torna-se imprescindível realizar reformas nas instalações para adequá-las às normas de segurança e acessibilidade, garantindo um ambiente livre de riscos e mais confortável para todos.

4. Material solicitado, aguardando a aquisição por parte do setor de compras: 3 caixas de som; Camisetas para o Programa Buscando Saúde e para a Academia da Saúde; Material específico para o grupo de gestantes.

Quantitativo de ações:

Academia da Saúde - Atendimentos			
2021	2022	2023	2024
59	238	876	959

Academia da Saúde - Quantidades de Usuários			
2021	2022	2023	2024
308	1.788	8.500	9.621

Programa de Atividade Física - Buscando Saúde (contido na Academia da Saúde).

O Programa Buscando Saúde é uma estratégia da Secretaria de Saúde, que tem como objetivo o incentivo à prática da atividade física e promoção da saúde. São articulados pelos profissionais de Educação Física da Academia da Saúde junto a UBS. O Programa teve início em 2017, atende pessoas com diferentes comorbidades e lesões osteo-articulares, as atividades são realizadas nos centros comunitários dos bairros, atendendo a população em geral. As atividades desenvolvidas são de exercícios de fortalecimento muscular, exercícios cardiorrespiratórios, de equilíbrio e de alongamentos. Atualmente é promovido nas unidades básicas da Marinha, Área 2, Jardim Alegre e São Silvestre.

Equipe

Edelzira Siqueira Pukanski	Profissional de Educação Física / CREF 027642 G/PR
Maria Kessany de Carvalho Silva	Profissional de Educação Física / CREF 026056 G/PR

Para captação dos alunos é realizado divulgação em redes sociais e nas unidades básicas participantes do programa. Ainda os médicos, enfermeiro (a), ACS e ACE encaminham os usuários para prática de atividade física.

Atualmente, o programa “Buscando Saúde” atende apenas quatro das dezessete unidades básicas de saúde (UBS) disponíveis, o que representa uma cobertura de menos de 25% da população assistida. Essa limitação compromete a eficácia das ações de promoção da saúde e prevenção de doenças, que são pilares fundamentais da Estratégia de Saúde da Família e da Atenção Primária.

O profissional de Educação Física desempenha um papel crucial na promoção da saúde, especialmente no combate a doenças crônicas não transmissíveis, como hipertensão, diabetes e obesidade, que têm elevado impacto nos indicadores de saúde pública. Além disso, a prática regular de atividades físicas orientadas reduz o risco de complicações cardiovasculares e melhora a qualidade de vida dos pacientes.

Expandir o número de profissionais para atender todas as dezessete unidades básicas permitirá:

- Ampliação do alcance das ações preventivas – Com mais profissionais, será possível implementar programas de atividades físicas regulares e monitoradas para um maior número de pacientes, fortalecendo a promoção da saúde.

- Redução da demanda por atendimentos curativos – A prevenção eficaz através do exercício físico contribui diretamente para a diminuição da sobrecarga do sistema de saúde, reduzindo internações e procedimentos médicos.
- Acesso igualitário aos serviços – A ampliação garantirá que todos os usuários das UBSs tenham acesso às atividades físicas, promovendo equidade no cuidado em saúde.
- Fortalecimento das políticas públicas de saúde – A medida alinhará o programa às diretrizes do SUS, que preconizam a inserção do profissional de Educação Física na Atenção Básica.

Portanto, a ampliação do quadro de profissionais de Educação Física é uma necessidade urgente para garantir um atendimento integral e efetivo à população, além de promover uma saúde pública mais preventiva e sustentável.



Vigilância Epidemiológica (CNES 6779387 - UNIDADE DE VIGILÂNCIA EM SAÚDE)

Coordenado por Katia Cristiane de Almeida Alves

O termo Vigilância Epidemiológica (VE) é de emprego recente, entretanto, reflete transformações observadas em eventos de saúde ao longo dos séculos. A VE está baseada na informação de ocorrência e de distribuição de doenças e de agravos da população

A Lei n. 8080/1990 define vigilância epidemiológica como: “um conjunto de ações que proporciona o conhecimento, a detecção ou prevenção de qualquer mudança nos fatores determinantes e condicionantes de saúde individual ou coletiva, com a finalidade de recomendar e adotar as medidas de prevenção e controle das doenças ou agravo”.

SISTEMAS DE INFORMAÇÃO UTILIZADOS PELA VIGILÂNCIA EPIDEMIOLÓGICA:	
Sistema de Informação de Agravos de Notificação	SINAN NET
Notificação de Dengue/Chikungunya	SINAN ONLINE
Sistema de Informação sobre Mortalidade	SIM
Sistema de Informações sobre Nascidos Vivos	SINASC
Imunobiológicos Especiais	G-SUS
Sistema de Informações do Programa Nacional de Imunização	SI-PNI SI - PNI WEB
Sistema de Cadastro e Permissão de Acesso	SCPA

Sistema de Informação de Cadastro do Sistema Único de Saúde	CadWeb
Sistema de Gerenciamento de Insumos Estratégicos	SIES
Sistema Gerenciador de Ambiente Laboratorial	GAL
Sistema de notificação de casos suspeitos de COVID-19 da SESA/PR	NOTIFICA COVID-19
Sistema de Informação da Vigilância Epidemiológica da Gripe	SIVEP Gripe
Sistema Avaliação de Imunobiológicos sob Suspeita da SESA/PR	SISAVAIMUNO
Sistema de Informações de Vigilância Epidemiológica - Doenças Diarreicas Agudas	SIVEP - DDA -
Monitoramento de Eventos Adversos Pós Vacinação	e-SUS Notifica
Sistema para monitoramento de salas de vacinação e CIVP viajantes.	ToolboxSESA
Notificações de MPox e Chagas	e-SUS Sinan

Estes são os principais sistemas utilizados, porém a vigilância epidemiológica vem se utilizando de outras ferramentas de planilha no google forms, inclusive de compartilhamento com a 21ª Regional de Saúde para monitoramento de agravos. Exemplo: COVID 19, DENGUE, COQUELUCHE.

Existe no município um trabalho contínuo de sensibilização das unidades notificadoras e a disponibilização de notificação por e-mail, alguns agravos em implantação pelo ids dentro da SMS, além de grupo de apoio e orientação aos serviços pelo whatsapp. Sendo portanto um município bem sensível à notificação de agravos.

Atualmente o município tem pactuado as seguintes Unidades sentinelas:

Unidade Sentinela		
AGRAVO	LOCAL	AMOSTRAS
Síndrome Gripal	UPA	5 AMOSTRAS SEMANAIS
Arboviroses	UPA	5 AMOSTRAS SEMANAIS
Coqueluche	IDF	MEDIANTE CASO SUSPEITO
MDDA (Doenças Diarreicas Agudas)	IDF UPA	SEMANAL

As coletas são encaminhadas, coletadas e processadas nos laboratórios prestadores de serviço para SMS e posteriormente enviados pela epidemiologia à 21ª Regional de Saúde e desta ocorre o envio ao LACEN-PR.

Já quanto a equipe, os profissionais lotados na VIGILÂNCIA EPIDEMIOLÓGICA são concursados e 2 enfermeiros são nomeados autoridade sanitária. Atualmente o setor de vigilância epidemiológica conta com 16 profissionais conforme quadro abaixo:

SETOR	ESPECIFICAÇÃO	QUANTITATIVO
-------	---------------	--------------

ENDEMIAS	AGENTE DE ENDEMIAS	5 (3 EM AFASTAMENTO)
EPIDEMIOLOGIA/ IMUNIZAÇÃO	AUXILIAR ADMINISTRATIVO	1
	ENFERMEIRO	2
	MOTORISTA	2
	TÉCNICO DE ENFERMAGEM	3 (1 EM AFASTAMENTO)
EPIDEMIOLOGIA/ AMOA	ENFERMEIRO	1
EPIDEMIOLOGIA/ AMOA	MÉDICO	1
AMOA	ESTAGIÁRIO DE ENFERMAGEM	1
AMOA	FARMACÊUTICO BIOQUÍMICO	1

Descritivo de nomes por cargo:

Agente de endemias	<p>APARECIDA ALVES DA ROSA IVETE ADAUTA DO NASCIMENTO</p> <p>LEODETE MACEDO DA VITÓRIA</p> <p>LUCIMARA SANTOS PRESTES SILVA</p> <p>MARCIA ADRIANA LOPES DA SILVA</p> <p>VALDILENE RODRIGUES DE JESUS</p>
Auxiliar Administrativo	MARIA HELENA CARNEIRO
Enfermeiras	<p>ANA CAROLINE MENDES DE ARRUDA ROSA</p> <p>BIANCA MAYUMI MITANI STOCK</p>

	KÁTIA CRISTIANE DE ALMEIDA ALVES
Estagiário de Enfermagem	ANA CAROLINA DE ALMEIDA RIBEIRO
FARMACÊUTICA BIOQUÍMICA	VERIDYANA MARGRAF CARNEIRO
TÉCNICO DE ENFERMAGEM	GUSTAVO HENRIQUE SIQUEIRA VERA LUCIA DE ALMEIDA MILENA MARCONDES DE LIMA
MÉDICA	MARIANA BRITZ MUSTAFA
MOTORISTA	CLAUDINEI BARBOSA

Legislação que ampara o trabalho

- ❖ **LEI No 6.259, DE 30 DE OUTUBRO DE 1975.**
- ❖ Dispõe sobre a organização das ações de Vigilância Epidemiológica, sobre o Programa Nacional de Imunizações, estabelece normas relativas à notificação compulsória de doenças, e dá outras providências.
- ❖ **DECRETO No 78.231, DE 12 DE AGOSTO DE 1976.**
- ❖ Regulamenta a Lei nº 6.259, de 30 de outubro de 1975, que dispõe sobre a organização das ações de Vigilância Epidemiológica, sobre o Programa Nacional de Imunizações, estabelece normas relativas à notificação compulsória de doenças, e dá outras providências.
- ❖ **Portaria de Consolidação nº 4, de 28 de setembro de 2017:**
- ❖ Lista Nacional de Notificação Compulsória de Doenças, Agravos e Eventos de Saúde Pública.
- ❖ **PORTARIA Nº. 20, DE 3 DE OUTUBRO DE 2006:**
- ❖ Regulamenta a coleta de dados, fluxo e periodicidade de envio das informações sobre óbitos e nascidos vivos para os Sistemas de Informações em Saúde – SIM e SINASC.

- ❖ **PORTARIA Nº 72, DE 11 DE JANEIRO DE 2010:**
- ❖ Estabelece que a vigilância do óbito infantil e fetal é obrigatória nos serviços de saúde (públicos e privados) que integram o Sistema Único de Saúde (SUS).
- ❖ **PORTARIA 038/2023 – SMS:**
- ❖ COMITÊ MUNICIPAL DE INVESTIGAÇÃO DE ÓBITOS POR ARBOVIROSE
- ❖ **PORTARIA Nº 025/2017-SMS:**
- ❖ Comitê Municipal de Prevenção de Mortalidade Materna, Infantil e Fetal de Telêmaco Borba
- ❖ **REGIMENTO INTERNO DO COMITÊ MUNICIPAL DE PREVENÇÃO DE MORTALIDADE MATERNA INFANTIL E FETAL DA SECRETARIA MUNICIPAL DE SAÚDE DO MUNICÍPIO DE TELÊMACO BORBA, ESTADO DO PARANÁ/2017 - SMS**

Quais serviços estão contidos hoje no setor:

Vigilância de óbitos

- A Equipe de vigilância, tem como finalidade investigar os óbitos maternos, os óbitos de mulheres em idade fértil (10 a 49 anos), óbitos sem assistência médica, óbitos com causa mal definida, arboviroses, com o objetivo de levantar fatores determinantes, suas possíveis causas, assim como de subsidiar a adoção de medidas que possam evitar a sua reincidência. Compete também a qualificação dos dados do Sistema de Informação sobre Mortalidade (SIM) mediante correção de inconsistência e incompletude, monitorando a qualidade e consistência dos dados epidemiológicos disponíveis no Sistema de Informação sobre Mortalidade (SIM), propondo meios para a elucidação da causa mortis de óbitos por causas mal definidas ou pouco úteis do ponto de vista da saúde pública, bem como promover ações de capacitação relacionadas à qualidade do preenchimento das Declarações de Óbito pelos profissionais médicos. Sendo ainda um apoio para unidades notificadoras nos assuntos relacionados à codificação das causas dos óbitos e fluxo das Declarações de Óbito.
- Alimentação do Sistema de Informação sobre Mortalidade (SIM) – dados cuja fonte é a declaração de óbito;
- Comitê Municipal de prevenção da Mortalidade materna infantil e fetal;
- Comitê de investigação de óbito por arbovirose;
- Investigação de óbito por intoxicação exógena/agrotóxicos;
- Distribuição e monitoramento de Declaração de Óbito no município;

Vigilância de doenças transmissíveis:

- A Vigilância das Doenças Transmissíveis é responsável por coordenar e cumprir as ações de vigilância epidemiológica das doenças agudas imunopreveníveis de notificação compulsória. Tem ainda como atribuições monitorar e traçar o perfil

epidemiológico dessas doenças, participar de treinamentos e capacitações aos serviços.

- Alimentação e Retroalimentação do SINAN Sistema de Informação de Agravos de Notificação (Sinan) – coleta de dados sobre doenças de notificação compulsória;
- Avaliação das fichas, correções, investigação e digitação de agravos transmissíveis e não transmissíveis;
- Ações de bloqueio e intervenção em situações de surto e /ou doenças transmissíveis;
- Notificação da visa de agravos para intervenção sanitária: acidente de trabalho, intoxicação exógena, arboviroses, zoonoses;
- Recebimento de amostras laboratoriais e envio ao LACEN;
- Distribuição de materiais LACEN aos laboratórios locais;
- Respostas às emergências em saúde pública;
- COVID – relatar ações: monitoramento;
- DENGUE – relatar ações: ACE/ Pólo/Boletins/UBV Costa; emissão de boletins;
- SISTEMAS SENTINELAS (INFLUENZA, SRAG, COVID-19, DIARREIA, GRIPE, COQUELUCHE, ETC.)

Vigilância das Doenças e Agravos Não Transmissíveis:

- Tem como atribuição monitorar e traçar o perfil epidemiológico das Doenças Crônicas Não Transmissíveis (DCNT), Acidentes e Violências e seus fatores de risco com o objetivo de subsidiar o planejamento das ações que modifiquem o quadro dessas doenças e agravos e de seus determinantes no estado. Apoiar o desenvolvimento, implantação e implementação de políticas públicas efetivas, integradas, sustentáveis e baseadas em evidências como também fortalecer os serviços de saúde para a prevenção e o controle das DCNT, Acidentes e Violências.
- Manutenção das notificações do SINAN.
- Programa de Controle do Tabagismo da Secretaria Municipal da Saúde: oferta o acompanhamento no combate à dependência do cigarro. O paciente que desejar apoio para parar de fumar pode deixar seu nome na Unidade Básica de Saúde do seu bairro ou na Vigilância Epidemiológica. Mensalmente os pacientes são chamados para avaliação individual e posterior inserção nos grupos de apoio.

SINASC Sistema de Informações sobre Nascidos Vivos (Sinasc)

- Dados da declaração de nascido vivo sobre a gestação, o feto, o parto, a criança nascida e a atenção pré-natal.
- Distribuição e monitoramento de Declaração de Nascidos Vivos no município.
- Fluxo de retorno.
- Treinamentos e apoio para unidades notificadoras nos assuntos relacionados à ao preenchimento e fluxo das Declarações de Nascidos Vivos.

Programa de Monitoração das Doenças Diarreicas Agudas (MDDA)

- Monitoramento semanal das unidades sentinelas.
- Envio de dados para coleta de água pela visa.
- Investigação de surtos.

Programa de Municipal de Imunização

- REDE DE FRIO MUNICIPAL

Tem como atribuição o planejamento integrado e o armazenamento de imunobiológicos recebidos da Instância Estadual/Regional para utilização na sala de vacinação. Para esta ação, é necessário o controle rigoroso de temperatura, tanto no armazenamento, como no transporte dos imunobiológicos e demais insumos pertinentes à sala de vacinação.

Semanalmente ocorre a solicitação e retirada de insumos na 21ª Regional de Saúde, e posterior distribuição às 21 salas de vacinas do município (17 em unidades básicas de saúde, 1 na unidade de pronto atendimento, 01 no Centro Pediátrico e 02 em hospitais), utilizando sistemas oficiais do Estado e Ministério da Saúde.

É realizado ainda treinamentos para todos os serviços de saúde, como capacitação em sala de vacina (segurança do paciente, preparo e administração de imunobiológicos, calendário vacinal, rotina em sala de vacina, registro), utilização de sistemas de informações, eventos supostamente atribuíveis à vacinação ou imunização, vacinas especiais, mudanças/atualizações de calendário vacinal, campanhas de vacinas

- SUPERVISÃO DE SALA DE VACINA

A Vigilância Epidemiológica tem papel de realizar anualmente uma supervisão nas salas de vacina do município, e em aberturas de novas salas de vacinas públicas ou particulares. Tópicos já pré determinados são verificados e orientados, para que a vacina aplicada seja ofertada com qualidade à população.

- CAMPANHAS DE VACINAS

Apoio, logística e coordenação de ações em Campanhas Nacionais, Estaduais e Municipais de vacinação, juntamente com a APS, a fim de atingir o maior número da população alvo e facilitar o acesso da mesma.

Auxílio em aplicações de vacinas, ou elaboração de parcerias para vacinações “in locu”, como em serviços de saúde particulares, empresas, rede de ensino.

- COBERTURA VACINAL

Avaliação de dados referentes às coberturas vacinais preconizados pelo Ministério da Saúde para estratégia Rotina e Campanha, para auxílio de estratégias para que a cobertura seja atingida.

- MONITORAMENTO DE EVENTOS ADVERSOS

ALIMENTAÇÃO DOS SISTEMAS:

- Utilização de sistema próprio (IDS) para registro de vacinação (aplicadas e histórico vacinal), controle de estoque, emissão de notas de fornecimento para as unidades de saúde. Além dos outros sistemas oficiais do estado e do Ministério da Saúde.
- Novo SIPNI: registro de vacinação, movimentação de doses de vacina, verificação de histórico vacinal
- SIES: solicitação e fornecimento de imunobiológicos e insumos (solicitação para 21^o Regional de Saúde e fornecimento às salas de vacinas)
- GSUS: solicitação de vacinas especiais conforme Manual do CRIE
- ESUS: digitação de eventos supostamente atribuíveis à vacinação ou imunização e erros de imunização, para posterior resposta e conduta
- SISAVAIMUNO: digitação de imunobiológicos que sofrem excursão de temperatura, para posterior conduta
- TOOLBOX SESA: inserção de dados da supervisão de sala de vacina

Ambulatório Municipal de Orientação e Atendimento (AMOA):

Responsável pela implementação, articulação, supervisão e monitoramento das políticas e estratégias relativas às DST/Aids, Hepatites Virais, Hanseníase e Tuberculose, nas áreas de Prevenção, Assistência, Vigilância Epidemiológica.

Este setor tem como principais atividades: a) atendimento de livre demanda para testes rápidos: a) HIV, hepatites virais, sífilis; b) Programa municipal, HIV/AIDS; c) Coleta e envio de amostras CD4 e Carga Viral; d) Atendimento de IST; e) Palestras e orientações; f) Treinamentos de serviços; g) Acompanhamento municipal de pacientes de hepatites virais; h) Acompanhamento de pacientes de hanseníase. Em fase de transição para atenção primária; i) Suporte da atenção primária para casos de tuberculose e atendimento de multirresistentes; j) Exame de PPD; k) TDO da tuberculose de casos com vulnerabilidade e vínculo com a equipe.

Elenca-se aqui as demandas represadas no setor de vigilância epidemiológica, sendo:

- Arquivamento e fechamento das notificações de COVID 19.
- Investigação de óbito materno e infantil: 9 casos
- Notificação de agravos no SINAN: Acidente de trabalho/avaliação de inconsistências.

O que você entende como maiores desafios hoje, e quais pontos você acredita que precisam ser atacados primeiro?

- Organograma e inserção de servidores
- Gerador de energia
- Coordenação exclusiva da Vigilância Epidemiológica, desmembrando-se da vigilância sanitária e saúde do trabalhador.
- Revisão do Organograma com:
- Coordenação e equipe exclusiva da Vigilância Epidemiológica
- Coordenação e equipe exclusiva para Programa Municipal de Imunização

Quantitativo de ações:

VIEP - tipo de parto - Vaginal			
2021	2022	2023	2024
278	309	290	203

VIEP - tipo de parto - Cesário			
2021	2022	2023	2024
748	733	713	558

VIEP - Gravidez na adolescência - 10-14 anos			
2021	2022	2023	2024
12	5	9	4

VIEP - Gravidez na adolescência - 15-19 anos			
2021	2022	2023	2024
148	136	112	105

VIGILÂNCIA SANITÁRIA (CNES 6779387 – UNIDADE DE VIGILÂNCIA EM SAÚDE)

Coordenação: Katia Cristiane de Almeida Alves

A Vigilância Sanitária Municipal foi instituída pela Lei Municipal 846 /1990 que incumbiu a Secretaria Municipal de Saúde e Promoção Social, as ações de saneamento e vigilância sanitária, por força de convênio firmado para a implantação do sistema Único de Saúde no Município.

A função principal da Vigilância Sanitária, Ambiental e Saúde do Trabalhador é garantir o controle da qualidade de produtos e serviços prestados à população e a estrutura atual contempla o conjunto de ações de Vigilância Sanitária, Vigilância Ambiental (zoonoses e combate à dengue), Saúde do Trabalhador.

As ações de vigilância sanitária dirigem-se ao controle de bens, produtos e serviços que oferecem riscos à saúde da população, como alimentos, produtos de limpeza, cosméticos e medicamentos. Realizam também a fiscalização de serviços de saúde e de interesse da saúde, como escolas, hospitais, restaurantes, academias, e ainda inspecionam os processos produtivos que podem pôr em risco e causar danos ao trabalhador e ao meio ambiente.

A vigilância ambiental se dedica às interferências dos ambientes na saúde. As ações neste contexto têm privilegiado, por exemplo, o controle da água de consumo humano, o controle de resíduos e o controle de vetores de transmissão de doenças.

A área de saúde do trabalhador realiza estudos, ações de prevenção, assistência e vigilância aos agravos à saúde relacionados ao trabalho

A equipe atual é formada por profissionais de nível médio, concursados como fiscais municipais e profissionais de saúde de nível superior (farmacêutico, engenheiro sanitário, médico veterinário, enfermeiro e arquiteto).

Por se tratar de um município sede da Regional de Saúde, é responsável classificado como Elenco 3 para as ações de vigilância em saúde, que engloba alto grau de complexidade dos estabelecimentos e serviços inspecionados, sendo necessário a ampliação e qualificação da equipe.

Desta forma nos últimos 4 anos, foram inseridos no quadro da visa novos servidores para atendimento da demanda, melhorando a qualidade das inspeções principalmente dos serviços classificados como de alto risco sanitário:

- Arquiteto – transferência de setor
- 2 fiscais municipais – concurso público
- 1 enfermeiro – transferência de setor
- 1 técnico de segurança do trabalho – concurso público

- 1 auxiliar administrativo – transferência de setor

No trabalho de combate a dengue, foi ampliado o quadro de vagas do município de 35 para 61 Agentes de Endemias, todavia temos 53 em atividade, os mesmos estão inseridos nas Unidades Básicas de Saúde, dentro da Atenção Primária, estando no apoio administrativo na vigilância, os agentes com restrição médica para o trabalho de campo.

As ações de fiscalização e licenciamento são registradas integralmente no SIEVISA Sistema Estadual de Informação em Vigilância Sanitária, conforme preconizado pela Sesa Paraná. As licenças sanitárias são emitidas no sistema pelo gestor sanitário após fiscalização e parecer favorável. Para estabelecimentos de nível médio, a licença sanitária simplificada pode ser emitida diante de apresentação de termo de compromisso e responsabilidade como previsto na Resolução Sesa 1034/2020, participando do processo de integração e desburocratização. Priorizando ações de pós mercado baseada em classificação de risco, ações conjuntas com outros setores como corpo de bombeiro e fiscalização municipal, além do atendimento de denúncias.

O Sistema Empresa Fácil é utilizado para entradas de pedidos de licenças de novos estabelecimentos e/ou alterações empresariais, pedidos de baixa e dispensa de licença sanitária.

O sistema IDS é utilizado para protocolo interno e emissão de licença de pessoa física.

Desde 2023 as investigações de acidente de trabalho são inseridas no sistema SIATEP – Sistema de Investigação de Acidentes de Trabalho do Estado do Paraná.

Em organização do serviço, em 2024 foram padronizados a numeração de auto termos e de modelos de documentos e planilhas de acompanhamento de processos administrativos sanitários, abertura e baixa de empresas, recebimento e atendimento de reclamações por planilha no google drive, permitindo melhor organização, dimensionamento e controle das ações, visto que o sistema SIEVISA não contempla todas essas ações e apesar de registrar as inspeções realizadas, dificulta a mensuração dos dados. Anteriormente esses registros eram feitos de forma manual, ou em máquinas específicas, sem padronização, onde cada profissional fazia conforme seu entendimento pessoal.

O Processo Administrativo Sanitário está sendo revisado e padronizado baseado no MANUAL DE PAS PARA MUNICÍPIOS DO PARANÁ disponibilizado no SIEVISA em trabalho conjunto com os técnicos do setor de vigilância sanitária, ambiental e saúde do trabalhador municipal. Todos os ritos são seguidos conforme Código de Saúde Estadual.

Caso ocorra a instauração do PAS, o responsável pelo julgamento em primeira instância é o chefe de seção de vigilância sanitária, em segunda instância o Chefe de Divisão de Saúde Pública e em terceira e última instância o Secretário Municipal de Saúde.

Em novembro de 2024 a VISA participou de uma capacitação inicial, de um dia, sobre a Celebração de Termo de Compromisso – Lei nº146671/2023. Sendo necessário a implementação de legislação própria para definir ritos do processo.

A vigilância em saúde iniciou um trabalho de disponibilização de informações/orientações ao cliente/população referente a fluxos de serviços prestados pela vigilância e medidas de controle e educação na biblioteca de saúde, na página da oficial da PMTB: <http://www.telemacoborba.pr.gov.br/informacoes/saude>, como por exemplo: pedido de licenciamento de renovação de licenças, apresentação de projeto básico de arquitetura, apresentação de Programa de gerenciamento de Resíduos de Saúde, orientações para a população e serviços sobre fluxo de acidente com material biológico, morcegos, carrapatos, pombos, termo de gerenciamento e controle da dengue, orientação a serviços de alimentação, entre outros.

Equipe

Os profissionais lotados na VISA são concursados e possuem poder de polícia administrativa sanitária por nomeação em decreto. Portanto, a secretaria municipal de saúde deve encaminhar solicitação de alteração do decreto **DECRETO Nº 28.437, DE 06 DE JUNHO DE 2022** para o departamento jurídico municipal, sempre que ocorrer alteração no quadro profissional da equipe.

Atualmente o setor de vigilância sanitária, ambiental e saúde do trabalhador conta com 14 profissionais conforme quadro abaixo:

SETOR	ESPECIFICAÇÃO	QUANTITATIVO
VIGILÂNCIA SANITÁRIA, AMBIENTAL E SAÚDE DO TRABALHADOR	Arquiteta	1
	Assistente Administrativo	1
	Engenheiro Sanitarista	1
	Enfermeiro	1
	Farmacêutico	1
	Fiscal municipal	5
	Técnico em Segurança do Trabalho	2
	Médico Veterinário	2

Descritivo com nome dos profissionais:

Arquiteta	CAROLINA CASONI LOPES
Assistente Administrativo	ANDREIA APARECIDA DE SOUZA
Engenheiro Sanitarista	JULIANO DOS SANTOS
Enfermeiro	SULIANE NOVAIS CHARNESKI
Farmacêutico	FABIANA LIRA
Fiscal municipal	BRUNA RENATA DOS SANTOS CARLA SOFFY JOAO VALDECI FONTINELLE VALDRIANO RODRIGUES DE JESUS VERCELES CRISTINA RODRIGUES LOPES
Técnico em Segurança do Trabalho	DALILA PAZ DE ALMEIDA DOS SANTOS DELMARA APARECIDA DOS SANTOS
Médico Veterinário	ANA CLAUDIA NATEL TIBURCIO GIORDANO ZANIOLO

Atualmente o setor de Vigilância em Saúde possui 06 carros à disposição dos fiscais sanitários e das equipes da epidemiologia e AMOA:

MODELO	ANO	PREFIXO
CAMIONETE	2017	AM P-31
GOL	2010	AM 89
GOL	2015	AM 134
PRISMA	2019	AM 178
SPIM	2014	AM 131
SPIM	2014	AM 133

Legislação que ampara o trabalho

Código de Saúde do Paraná:

LEI Nº 13331, de 23 de novembro de 2001 – Dispõe sobre a organização, regulamentação, fiscalização e controle das ações dos serviços de saúde no Estado do Paraná.

DECRETO Nº 5.711, de 05 de maio de 2002 – Regula a organização, e o funcionamento do Sistema Único de Saúde no âmbito do Estado do Paraná, estabelece normas de promoção, proteção e recuperação da saúde e dispõe sobre as infrações sanitárias e respectivo processo administrativo.

RESOLUÇÃO SESA 1034/2020 – Define o grau de risco sanitário das atividades econômicas, regulamenta os procedimentos para o licenciamento sanitário no Estado do Paraná e dá outras providências.

DECRETO Nº 28.437, DE 06 DE JUNHO DE 2022 - Nomear autoridades sanitárias nos termos do artigo 8º da Lei Estadual 13.331/2001 e Decreto Estadual nº 5.711/2002.

LEI COMPLEMENTAR Nº 136, DE 21 DE JULHO DE 2023 – “Institui o código de posturas município de Telêmaco Borba e dá outras providências”

LEI Nº 14.671, DE 11 DE SETEMBRO DE 2023 – Altera a Lei nº 6.437, de 20 de agosto de 1977, para dispor sobre a celebração de termo de compromisso com a finalidade de promover correções e ajustes às exigências da legislação sanitária.

Quais serviços estão contidos hoje no setor:

- Fiscalização de produtos e serviços de saúde e de interesse à saúde.
- trabalhador

- zoonoses
- dengue
- Licenciamento sanitário.
- Atendimento de denúncias.
- Conferência de balanços de medicamentos controlados
- Abertura e encerramento de livros de psicotrópicos
- Atividade Educativa ao Setor Regulado
- Atividade Educativa à população
- Análise e Aprovação de Projeto Básico de Arquitetura
- Coleta e análise de amostra de água quinzenalmente – VIGIÁGUA

PARTICIPAÇÃO EM COMISSÕES:

- Boletim oficial edição 2152 Decreto nº 29417/2023 – PMTB – Conselho Gestor de Saneamento Básico.
- Boletim oficial edição 1757 Decreto nº 27522/2021 – PMTB – Conselho Municipal de Defesa e Preservação Ambiental de Telêmaco Borba.
- Boletim oficial edição 1951 Portaria nº 4843/2022 – PMTB – Comissão de Fiscalização para vistoria e aprovação das instalações dos licitantes vencedores para serviço de coleta de Lixo Hospitalar.
- Boletim oficial edição 1698 Decreto nº 27262/2021 – PMTB – Comissão de Serviços Funerários.
- Boletim oficial edição 2173 Portaria nº 5171/2023 – PMTB - Comissão de Fiscalização para vistoria e aprovação das instalações, prospectos/fichas técnicas e amostras dos licitantes vencedores para prestação de serviços de Aquisição de água Mineral.
- Boletim Oficial de 18 de setembro de 2023 Decreto nº 29824 – Conselho Municipal de Proteção e Defesa do Consumidor – CONDECON
- Boletim Oficial de 24 de maio de 2023 Decreto nº 29442 – Comissão de Avaliação de Desempenho do Estágio Probatório – CAD
- Boletim oficial 2043 decreto 28853 comissão de comércio ambulante
- Boletim oficial 1902 portaria 1748 comissão de fiscalização de vistoria para licitantes de carnes
- Boletim oficial 1666 portaria 4469 comissão de fiscalização de vistoria para licitantes de paes
- Boletim oficial edição 2186 Portaria n 023/2023 – SMS – Núcleo de Segurança do Paciente
- Boletim oficial edição 1832 Portaria n 012/2021 – SMS – Comissão de Farmácia e Terapêutica
- Boletim oficial edição 2430 Portaria n 043/2024 Comissão de Fiscalização Para Análise do Ponto de Apoio

Qual profissional atende por qual segmento de demanda: diante do quadro e demanda atual, os servidores se apoiam nas ações, não sendo possível a divisão completa por área de atuação. Porém a um esforço para dentro da rotina, seguir a divisão abaixo, permitindo que os fiscais tenham maior expertise em suas áreas de atuação:

Vigilância Sanitária (VISA) de alimentos:	Giordano e Eliete
Vigilância Sanitária de Produtos:	CARLA SOFFY FABIANA LIRA VALDRIANO RODRIGUES DE JESUS JOAO VALDECI FONTINELLE JULIANO DOS SANTOS
Vigilância Sanitária de Serviços de Saúde e de Interesse à Saúde:	BRUNA RENATA DOS SANTOS FABIANA LIRA SULIANE NOVAIS CHARNESKI ANA CLAUDIA NATEL TIBURCIO VALDRIANO RODRIGUES DE JESUS JOAO VALDECI FONTINELLE Saúde do Trabalhador: DALILA PAZ DE ALMEIDA DOS SANTOS DELMARA APARECIDA DOS SANTOS SULIANE NOVAIS CHARNESKI
Vigilância ambiental: denúncias relacionadas, VIGIÁGUA, PGRS, inspeções de serviços	ANA CLAUDIA NATEL TIBURCIO BRUNA RENATA DOS SANTOS

	Carla CARLA SOFFY JULIANO DOS SANTOS VALDRIANO RODRIGUES DE JESUS VERCELES CRISTINA RODRIGUES LOPES
Análise e Aprovação de Projeto Básico de Arquitetura	CAROLINA CASONI LOPES

Demanda reprimida atual:

Constantemente são instaurados Processos Administrativos Sanitários no Setor o que dificulta o julgamento com rapidez diante das demais demandas do chefe de seção de vigilância sanitária, junto aos eixos da vigilância em saúde. Deve-se levar em consideração também as recentes revisões sobre processo administrativo sanitário e demandas reprimidas da pandemia do Covid nos anos de epidemia da dengue em 2024. Atualmente estão aguardando julgamento em primeira instância diversos PAS e foram instaurados em 2024: 37 PAS até o momento.

Principais desafios:

A alteração do organograma, sendo prioritário definição de Coordenação exclusiva da vigilância sanitária e saúde do trabalhador, com o desmembramento da Vigilância Epidemiológica e Vigilância Ambiental, com coordenação específica e chefias independentes aos serviços de epidemiologia/ meio ambiente/ zoonoses/ dengue.

Esse fato se justifica diante da demanda, da complexidade do Elenco 3, o município contando com serviços que demandam dedicação, estudos específicos e monitoramento contínuo, como por exemplo como:

- 3 hospitais com UTI
- Hemodiálise
- Hemepar
- Fabricação de cosméticos
- Comércio atacadista de cosméticos e saneantes
- ILPI
- serviços de RAIO X , tomografia e ressonância

- Notificação de acidente de trabalho em número considerável, sendo possível hoje se dedicar às investigações de acidentes graves.
- mudança do perfil da dengue no município, aumento do quadro de agentes

Vigilância Sanitária e Saúde do Trabalhador:

- Inserção de ao menos um profissional de saúde de nível superior no quadro.
- Inserção de 1 profissional habilitado (Engenheiro Civil e/ou Arquiteto) para análise de PBA no quadro da vigilância sanitária (exclusividade).
- Inserção de um profissional de direito para monitoramento e apoio contínuo ao PAS, bem como apoio para estudos e estruturação de um código de saúde sanitário municipal, que contemple as realidades locais, instituição do termo de compromisso e a revisão dos prazos de licenciamento.
- Criação e publicação de Ato Normativo para Celebração de Termo de Compromisso – Lei nº146671/2023.
- Inserção de um Engenheiro do Trabalho.

Vigilância ambiental:

- Inserção de 1 médico veterinário.
- Reforma imediata da estrutura administrativa para o setor de zoonoses (anexo ao CEO).
- Coordenação da dengue
- Construção de uma Unidade de Zoonoses com abrigo temporário.

Quantitativo de ações:

Inspeção de estabelecimentos sujeitos a vigilância sanitária			
2021	2022	2023	2024
551	547	992	728

VIG - Análise e Aprovação de projetos básicos de arquitetura			
2021	2022	2023	2024
-	9	57	51

Assistência farmacêutica 2021-2024

Coordenado por: Maiara Tauana Souza Nievola

A assistência Farmacêutica (AF), no âmbito do Sistema Único de Saúde (SUS) é parte integrante da Política Nacional de Saúde (PNS), e tem por objetivo garantir o acesso a medicamentos e insumos para toda população, assim como acesso aos serviços farmacêuticos, baseado nos seus princípios constitucionais e nas suas doutrinas: a universalidade, a equidade, a integralidade, a regionalização e a hierarquização.

A Política Nacional de Medicamentos (PNM) como parte essencial da PNS remete e orienta para a prática de uma assistência farmacêutica descentralizada, pactuada entre as esferas de Governo e com ações centradas no usuário, comunidade e profissionais de saúde. A Política Nacional de Assistência Farmacêutica que foi publicada em 2004 define assistência farmacêutica como:

“Um conjunto de ações voltadas à promoção, proteção e recuperação da saúde, tanto individual como coletiva, tendo o medicamento como insumo essencial e visando o acesso e seu uso racional. Este conjunto envolve a pesquisa, o desenvolvimento e a produção de medicamentos e insumos, bem como a sua seleção, programação, aquisição, distribuição, dispensação, garantia da qualidade dos produtos e serviços, acompanhamento e avaliação de sua utilização, na perspectiva da obtenção de resultados concretos e da melhoria da qualidade de vida da população (Brasil, 2004).”

Dentro do âmbito do SUS a AF conta com a Relação Nacional de Medicamentos Essenciais (RENAME), onde consta todos os medicamentos disponíveis para o tratamento de doenças e agravos da população. A responsabilidade das instâncias gestoras do SUS (Federal, Estadual e Municipal) em relação aos medicamentos da RENAME, estão definidas em 3 componentes:

- 1) **Componente Básico da Assistência Farmacêutica (CBAF):** São medicamentos e insumos relacionados a agravos e programas de saúde específicos, inseridos na rede de cuidados da atenção primária. O município de Telêmaco Borba é responsável pela compra e gerenciamento desse componente. O Governo Federal é responsável pela aquisição e distribuição aos Estados dos medicamentos do programa de saúde da mulher e insulinas NPH e Regular. O Estado do Paraná é responsável por receber, armazenar e distribuir aos municípios os medicamentos adquiridos pelo Ministério da Saúde. O município de Telêmaco Borba pertence à 21ª regional de saúde do Estado do Paraná, a qual fica responsável pela distribuição desses medicamentos adquiridos pelo governo federal ao município. O financiamento deste componente é tripartite (Federal, Estadual e Municipal).
- 2) **Componente Estratégico da Assistência Farmacêutica (CESAF):** São medicamentos para tratamentos de doenças de relevância epidemiológica. Fazem parte desse componente

medicamentos para tuberculose, hanseníase, malária, IST's/Aids, toxoplasmose, imunobiológicos, influenza etc. A responsabilidade de financiamento e aquisição é Federal. O Estado do Paraná recebe e distribui ao município o Município de Telêmaco, ficando sob responsabilidade do município a dispensação de alguns programas desse componente. O acesso dos usuários a esse componente se dá através da Farmácia Central Municipal ou da Farmácia da 21ª Regional de Saúde a depender do programa.

- 3) Componente Especializado da Assistência Farmacêutica (CEAF): São medicamentos para tratamento de doenças e agravos menos prevalentes e com alto impacto financeiro. O acesso aos medicamentos ocorre de acordo com critérios definidos em protocolos clínicos e diretrizes terapêuticas (PCDTs) publicados pelo Ministério da Saúde.

As competências de cada ente nesse componente se dão da seguinte maneira:

- Federal: Financiamento do Grupos 1A e 1B, e aquisição e distribuição aos estados do grupo 1A.
- Estadual: financiamento do grupo 2 e aquisição dos medicamentos dos grupos 1b e 2; armazenamento, distribuição e dispensação aos usuários dos medicamentos dos grupos 1a, 1b e 2
- Municipal: grupo 3 aquisição, recebimento, armazenamento e dispensação aos usuários dos medicamentos do grupo 3 (previstos no CBAF). Os medicamentos são financiados de acordo com as normativas do componente básico da assistência farmacêutica e indicados pelos PCDTs como a primeira linha de cuidado para o tratamento das doenças contempladas no CEAF.

O acesso dos usuários a esse componente se dá através da Farmácia Central Municipal, Farmácias das unidades básicas de saúde ou da Farmácia da 21ª Regional de Saúde.

Estrutura da Assistência Farmacêutica Municipal

Centro de Abastecimento Farmacêutico CAF:

A CAF municipal é responsável por todo gerenciamento logístico dos medicamentos do município, além de ser o setor responsável pela Coordenação da Assistência Farmacêutica Municipal.

O setor é responsável por todas as compras, especificações de medicamentos, cobranças de fornecedores, acompanhamento de licitações e demais processos administrativos envolvidos nas compras, além de ser também responsável pelo recebimento, armazenamento e distribuição dos medicamentos para as farmácias municipais. Responde também por todas as questões administrativas que envolvem a assistência farmacêutica municipal como processos administrativos, gerenciamento de verbas e recursos etc.

Os profissionais responsáveis pelas programações são os farmacêuticos atuantes no setor, onde em conjunto avaliam os seguintes dados para programação: perfil epidemiológico da população, dados de estoque existente, entradas, saídas e perdas, recurso financeiro disponível, demanda reprimida (não atendida). O método utilizado para programação na CAF é o consumo médio mensal (CMM) considerando todos os quesitos mencionados anteriormente.

Em maio de 2024 o setor também passou a ficar responsável pela compra de alguns itens de material hospitalar que são armazenados e distribuídos pelo almoxarifado central.

As compras e programações realizadas pelo setor são realizadas de duas maneiras através do Consórcio Paraná Saúde ou através de licitação própria:

- Consórcio Intergestores Paraná Saúde:

O consórcio foi constituído em 1999 sob forma de um consórcio público de direito privado com objetivo de propiciar economia de escala aos municípios paranaenses aderidos propiciando uma otimização dos gastos dos recursos públicos (CONSÓRCIO PARANÁ SAÚDE, 2011).

O município tem autonomia na seleção e programação dos medicamentos adquiridos adequando seu perfil demográfico, epidemiológico e dos serviços ofertados. As programações ocorrem geralmente nos meses de fevereiro, maio, agosto e novembro de cada ano, o calendário anual é publicado pelo consórcio com as datas das programações.

- Licitação Própria: Pregão eletrônico:

Os medicamentos constantes na REMUME municipal e que não estão disponíveis no Consórcio ou quando existe alguma dificuldade com as compras do consórcio (faltas, atrasos, etc.) são adquiridos por meio de licitação própria.

A aquisição de medicamentos se dá através da modalidade pregão eletrônico. Essa modalidade é mais vantajosa em termos de transparência e eficiência, além de facilitar a programação dos medicamentos a serem adquiridos, pois o registro fica válido por um período de 12 meses.

Contratos vigentes no ano de 2024 sob gerenciamento/fiscalização da assistência farmacêutica

- Pregão de medicamentos: Atualmente temos o pregão 146/23 de medicamentos em vigência com vencimento em fevereiro de 2025 e um pregão em andamento.

- Contrato com Consorcio Paraná Saúde para aquisição de medicamentos: O contrato para aquisição de medicamentos se finda no ano de 2024, sendo necessário novo contrato para o ano de 2025
- Contrato com consorcio Paraná Saúde para aquisição de produtos médico hospitalares: Desde maio de 2024 o município aderiu também ao fornecimento de produtos de saúde, esse contrato vem sendo operacionalizado também pela assistência farmacêutica municipal que faz a compra e o recebimento dos produtos, esse contrato possui um saldo de 65.972 reais que se encerrará em fevereiro de 2025.
- Medicamentos Judicializados: Atualmente temos 1 fornecimento de medicamento judicializado que vem sendo fornecido desde maio de 2024 o medicamento rivaroxabana 2,5 mg comprimido.

Farmácia Central Municipal e Farmácia Distrital Área 2:

São farmácias responsáveis pela dispensação de medicamentos psicotrópicos, antibióticos, medicamentos de alguns programas específicos da SMS e os medicamentos do componente Estratégico da Assistência Farmacêutica (hanseníase, tuberculose, toxoplasmose, influenza etc.). A farmácia distrital área 2 foi inaugurada no mês de junho de 2024, sendo uma estratégia importante de facilidade de acesso da população aos medicamentos essenciais.

No mês de julho de 2024 essas farmácias também passaram a atender o programa estadual Paraná sem dor, que até então esses medicamentos era dispensados pela farmácia da 21ª regional de saúde.

Dispensários Unidades Básicas de Saúde:

O município conta 17 Unidades básicas de saúde que dispõem de um dispensário de medicamentos que realizaram juntas mais de 12 mil atendimentos por mês no ano de 2023. As unidades distribuem medicamentos básicos, como medicamentos para hipertensão, diabetes, analgésicos, antiinflamatórios etc.

Farmácia da Unidade de Pronto Atendimento Municipal:

A UPA conta com uma farmácia que realiza atendimento aos pacientes que lá passaram por consulta médica com medicamentos antibióticos e sintomáticos, além de também realizar todo o gerenciamento de medicamentos de uso interno da UPA.

Comissão de Farmácia e Terapêutica CFT:

A comissão de farmácia e terapêutica foi instituída no município através da portaria nº 0008/2019- SMS é responsável por monitorar e promover a qualidade no uso dos medicamentos, com segurança e efetividade dentro dos serviços municipais. É um órgão vinculado à Secretaria Municipal de Saúde, possui caráter permanente, multidisciplinar, deliberativo, consultivo, articulador e educativo.

Dentro de suas atribuições estão ações que promovam o uso racional de medicamentos, elaborar pareceres técnicos, e realizar a atualização da Relação Municipal de Medicamentos Essenciais. A comissão é composta por representantes farmacêuticos da assistência farmacêutica, classe médica, classe da enfermagem, gestão, vigilância epidemiológica, vigilância sanitária, odontologia, rede de saúde mental e da rede materno-infantil.

A comissão atualizou a REMUME no ano de 2024 de acordo com perfil epidemiológico, protocolos e diretrizes terapêuticas do SUS, oferta de serviços e seguindo o preconizado pela RENAME. Além disso, a comissão também realizou uma consulta pública com os profissionais para sugestões de inclusão, substituição e exclusão de medicamentos através de um formulário específico que foi elaborado para solicitações de alteração da relação, esse formulário ficará sempre disponível aos profissionais para novas sugestões. A atualização geral da REMUME está pactuada para ser realizada a cada dois anos.

Relação Municipal de Medicamentos Essenciais- REMUME

A atual versão da REMUME foi atualizada pela CFT no início de 2024 e conta com 279 medicamentos/insumos terapêuticos padronizados. No quadro abaixo está demonstrado a quantidade de insumos padronizados por atualização da REMUME.

Versão	Medicamentos/insumos terapêuticos padronizados
REMUME versão 2017	234 insumos
REMUME versão 2022-2024	251 insumos
REMUME versão 2024-2026	279 insumos

Financiamento da Assistência Farmacêutica Municipal

O financiamento da assistência farmacêutica é de responsabilidade das três esferas de gestão do SUS e pactuado na Comissão Intergestores Tripartite (BRASIL, 2007). O componente básico da AF é de responsabilidade da união, dos estados, do distrito federal e dos municípios o financiamento:

- União: os valores a serem repassados para financiar a aquisição dos medicamentos e insumos do componente básico da assistência farmacêutica constantes dos anexos I e IV da RENAME vigente no SUS serão definidos com base no índice de desenvolvimento humano municipal (IDHM) sendo os valores variam entre 5,85 (cinco reais e oitenta e

cinco centavos) a

6,05 (seis reais e cinco centavos) por habitante/ano (BRASIL, 2019).

- Estados: O Estado do Paraná também faz repasse de acordo com IDHM municipal os valores variam entre 3,25 por habitante/ano e 2,85 por habitante/ano.
- Município: E o município tem obrigação repasse mínimo de 2,36 (dois reais e trinta e seis centavos) por habitante/ano.

A população estimada utilizada para fins de cálculos dos valores de repasses utiliza-se os dados do Instituto Brasileiro de Geografia e Estatística (IBGE) (BRASIL, 2017).

O recurso federal e estadual que o município recebe são transferidos diretamente ao Consórcio Paraná Saúde por meio de convênio celebrado entre a SESA- PR e o Consórcio.

A contrapartida municipal para financiamento do componente básico da AF é muito superior ao mínimo estipulado pela legislação 2,36 por habitante/ano. No quadro abaixo está discriminado todos os valores que município recebeu do governo Estadual, Federal e também as contrapartidas municipais:

Quadro 1. Financiamento da Assistência farmacêutica Municipal por ano

	Contra- partida Municipa l Compras por Licitação Pregão próprio	Contra-partid a Municipal Compras através do Consórcio Paraná Saúde	Contra-par tida Municipal Total por ano	Recurso Federal recebida por ano	Recurso Estadual recebida Por ano	Total Município Estadual Federal
2019	178.000	691.313,000	869.313,00	322.975,00	283.640,00	1.475.928,00
2020	100.000	1.059.986,00	1.159.986,00	459.514,00	223.650,00	1.843.150,00
2021	424.000	1.198.139,00	1.622.139,00	712.292,00	232.970,00	2.567.401,00
2022	242.948	1.320.000,00	1.563.000,00	527.000,00	286.000,00	2.376.000,00
2023	257.340	1.700.000,00	1.957.000,00	447.000,00	346.400,00	2.750.000,00
2024	313.721	1.800.000,00	2.113.721,00	467.052,00	475.183,00	3.055.956,00*

*No ano de 2024 o Consórcio Paraná saúde contribuiu com valor de 52.600 para municípios fazerem aquisição de medicamentos, esse recurso foi proveniente de multas aplicadas às empresas que o consórcio foi acumulando ao longo dos anos.

O município recebe também um recurso estadual para estruturação da AF. O Incentivo a Organização da Assistência Farmacêutica (IOAF) tem por objetivo estruturar a AF municipal,

o recurso é repassado anualmente e é destinado exclusivamente para aquisições de materiais para estruturação da AF, não sendo possível utilizar para compra de medicamentos. De acordo com a liberação da CIB/PR nº 315/24 os municípios receberão o valor de custeio correspondente a 40,00 e 30,00 no valor de capital por paciente atendido no CEAF e do elenco complementar da SESA/PR. O município aderiu ao programa Paraná sem dor do elenco complementar do Estado para receber o recurso nesse modelo de financiamento.

Para o ano de 2025 considerando a verba a ser depositada em dez/2024 o município terá 13.615,00 reais para custeio e 9.050,00 reais para capital do recurso do IOAF.

Servidores lotados na Assistência Farmacêutica:

Atualmente a assistência farmacêutica conta com 15 servidores sendo que 4 estão em algum tipo de licença. A AF avançou de 3 profissionais farmacêuticos/bioquímicos atuantes para 11 servidores.

Local	Cargo	Situação
Centro de Abastecimento Farmacêutico CAF	1 Bioquímico	Atuando
	1 Farmacêutico	Licença maternidade
	1 Agente Administrativo	Atuando
	1 Farmacêutico	Atuando
	1 auxiliar de saúde	Atuando
Farmácia Central	1 Farmacêutico	Atuando
	1 Farmacêutico	Atuando
	1 Bioquímico	Atuando
	1 auxiliar de escritório	Atuando
	1 Farmacêutico	Licença sem remuneração
Farmácia Distrital Área 2	1 Farmacêutico	Atuando
	1 Farmacêutico	Licença maternidade
	1 Bioquímico	Atuando
Farmácia UPA	1 Farmacêutico	Atuando
	1 Farmacêutico	Licença p tratamento de saúde
	1 Técnico em enfermagem	Atuando

Fiscalizações do Conselho Regional de Farmácia

O Conselho Regional de Farmácia - CRF realiza fiscalizações periódicas e constantes nas farmácias municipais e na data de 17/08/24 município recebeu um auto de infração por não ter farmacêutico responsável presente no momento da fiscalização.

Atendimentos e quantidades de insumos distribuídos pela Assistência Farmacêutica Municipal

Todas as farmácias municipais realizam atendimentos pelo sistema IDS, esse sistema iniciou-se nas farmácias em agosto de 2018. O quadro abaixo demonstra o número de atendimentos por ano em cada farmácia.

Quantidade de atendimentos realizados na assistência Farmacêutica nos anos de 2019-2024

Atendimentos Assistência Farmacêutica	2019	2020	2021	2022	2023	2024**
Farmácia Central	55.592	50.477	53.865	58.356	66.337	62.730
Farmácias 17 UBS	131.019	110.552	122.323	132.765	146.712	142.470
Farmácia UPA	40.452	25.726	39.547	60.498	59.022	61.521
Farmácia amb. COVID*	-	-	1.154	4.874	-	-
Farmácia amb. Dengue*	-	-	-	-	-	6.804
Farmácia Distrital área II	-	-	-	-	-	6.802
Farmácia AMOA	-	-	-	-	15	123
Farmácia CAPS	-	-	-	-	38	397

* Farmácias temporárias

** Dados retirados até 30/11/2024

Quantidade de atendimentos realizados na Assistência Farmacêutica por ano

Total de atendimentos AF por ano	Atendimentos
2019	231.793
2020	197.781
2021	220.138
2022	258.790
2023	278.014
2024	287.478

Quantidade de insumos distribuídos pela assistência Farmacêutica em unidades nos anos de 2019-2024

Ano	Quantidade de insumos distribuídos em unidades
2019	14.787.294
2020	14.450.549
2021	15.351.173
2022	17.256.387
2023	18.611.841
2024	18.757.701*

** Dados retirados até 30/11/2024

Melhorias e avanços no quadriênio 2020-2024:

A assistência farmacêutica evoluiu muito nesses últimos anos, com ampliação do número de medicamentos fornecidos, avanço na regularização do quadro de servidores com ampliação do número de farmacêuticos/bioquímicos, criação do cargo assistente de farmácia.

Também tivemos avanço na transparência dos serviços e do acesso aos insumos, hoje todos os materiais da AF ficam disponíveis no site da prefeitura sendo possível consultar todos documentos, protocolos e até estoque de medicamentos das farmácias. Abaixo segue avanços alcançados em cada local:

❖ **Farmácia Central:**

- ❖ Ampliação do espaço físico da farmácia;
- ❖ Painel de senha e extinção da fila no pátio externo;
- ❖ Instalação de parede divisória com chave para os medicamentos;
- ❖ Instalação de câmeras de monitoramento interno;
- ❖ Adequação dos desvios de função do setor presentes no setor;
- ❖ Ampliação do quadro de farmacêuticos/bioquímicos;
- ❖ Pintura total externa e interna do prédio;
- ❖ Balanço de medicamentos informatizado;

❖ **Farmácia UPA**

- ❖ Regularização da farmácia perante ao CRF com dois farmacêuticos 12x36
- ❖ Ampliação do quadro de servidores de 1 farmacêutica em 2021 para 3 servidores em 2024 sendo 2 farmacêuticos e um técnico de enfermagem
- ❖ Reforma da estrutura física para adequação do atendimento ao público (em andamento)
- ❖ Aquisição de mobiliários novos para melhor armazenar os medicamentos (estantes e caixas BIN)

❖ **Farmácia Distrital área 2**

- ❖ Inauguração da farmácia no mês de junho de 2024 ampliando o acesso da população aos medicamentos que ficavam apenas na farmácia central.
- ❖ **Central de Abastecimento Farmacêutico**
- ❖ Aquisição de mobiliários adequados para armazenamento dos medicamentos (estantes porta mini palets)
- ❖ Adequações físicas como construção de um DML, construção de uma sala administrativa, retirada de estruturas de madeira, instalação de câmeras internas de monitoramento, pintura interna nova, criação de um refeitório adequado para servidores;
- ❖ Aquisição de 2 computadores novos e de 2 câmaras de armazenamento de medicamentos
- ❖ Reorganização de todo processo de compras e distribuição;
- ❖ Dedicção total de profissional farmacêutico no setor;
- ❖ Balanço de medicamentos informatizado;

Desafios futuros:

Para os próximos anos os desafios para assistência farmacêutica são os seguintes:

1) Criação Divisão de Assistência Farmacêutica na secretaria de saúde: Hoje não existe um departamento/ divisão/gerência de assistência farmacêutica dentro do município, sendo preciso revisão do organograma dos departamentos de atenção à saúde.

2) Contratação Assistente de Farmácia PSS ou concurso: O cargo foi criado em dezembro de 2023, mas ainda não foi realizado concurso/PSS para contratação. O município tem muita carência de profissionais para gerenciar os insumos de saúde em todos locais (UPA, UBS, farmácias e almoxarifado)

3) Farmácia Hospitalar Upa 24 horas: Hoje não tem rastreabilidade dos medicamentos de uso interno na upa, sendo imprescindível o funcionamento da farmácia 24 horas e início de gerenciamentos desses insumos via sistema.

4) Móveis planejado Farmácia UPA: A farmácia vem sendo reformada, mas precisa de móveis planejados para adequação e otimização do espaço.

5) Climatização da CAF: Para o bom armazenamento dos medicamentos se faz essencial que os ambientes sejam climatizados e possuam ar condicionado, se faz necessário a instalação de novos pontos de ar condicionado na CAF. Hoje apenas 1 sala possui ar funcionando.

6) Carro para Assistência Farmacêutica: A farmácia não possui carro próprio, devido a característica do trabalho o setor precisa ter carro a disposição para transporte de medicamentos.

7) Criação de mais Farmácias Distritais: As farmácias distritais são estratégias importantes para acesso aos medicamentos no município, com a criação de novas também será possível retirar medicamentos das UBS e destinar em local adequado para gerenciamento e distribuição.

8) Melhorar gerenciamento de medicamentos dentro das UBS: Hoje o gerenciamento de medicamentos nas unidades é muito incipiente por não possuir estrutura adequada de gerenciamento e recursos humanos específicos para a dispensação de medicamentos.

9) Ações educativas de uso racional de medicamentos com a população e com os profissionais de saúde: Trabalhar mais ações (campanhas, treinamentos etc) com a população e profissionais de saúde a importância do uso racional de medicamentos

Quantitativo de ações:

Farmácia Central - Número de atendimentos			
2021	2022	2023	2024
53.865	58.356	66.337	62.730

Farmácias UBS- Número de atendimentos			
2021	2022	2023	2024
122.323	132.765	146.712	142.470

Farmácias Distrital A02 - Número de atendimentos			
2021	2022	2023	2024
0	0	0	6.082

Farmácias Distrital UPA- Número de atendimentos			
2021	2022	2023	2024
39.547	60.498	59.022	61.521

Número de insumos distribuidos			
2021	2022	2023	2024
15.351.173	17.256.387	18.611.841	18.757.701

Valores aplicados pelo municipio em insumos distribuidos			
2021	2022	2023	2024
1.622.000,00	1.563.000,00	1.957.000,00	2.113.000,00



Atenção Primária em Saúde

Coordenação: Tatiana Rochinski

A Atenção Primária à Saúde é o primeiro nível de atenção em saúde e se caracteriza por um conjunto de ações de saúde, no âmbito individual e coletivo, que abrange a promoção e a proteção da saúde, a prevenção de agravos, o diagnóstico, o tratamento, a reabilitação, a redução de danos e a manutenção da saúde com o objetivo de desenvolver uma atenção integral que impacte positivamente na situação de saúde das coletividades.

Trata-se da principal porta de entrada do SUS e do centro de comunicação com toda a Rede de Atenção dos SUS, devendo se orientar pelos princípios da universalidade, da acessibilidade, da continuidade do cuidado, da integralidade da atenção, da responsabilização, da humanização e da equidade. Isso significa dizer que a APS funciona como um filtro capaz de organizar o fluxo dos serviços nas redes de saúde, dos mais simples aos mais complexos.

A Política Nacional de Atenção Básica (PNAB) é resultado da experiência acumulada por um conjunto de atores envolvidos historicamente com o desenvolvimento e a consolidação do Sistema Único de Saúde (SUS), como movimentos sociais, população, trabalhadores e gestores das três esferas de governo. Esta Portaria, conforme normatização vigente no SUS, que define a organização em Redes de Atenção à Saúde (RAS) como estratégia para um cuidado integral e direcionado às necessidades de saúde da população, destaca a Atenção Básica como primeiro ponto de atenção e porta de entrada preferencial do sistema, que deve ordenar os fluxos e contrafluxos de pessoas, produtos e informações em todos os pontos de atenção à saúde.

Esta Política Nacional de Atenção Básica tem na Saúde da Família sua estratégia prioritária para expansão e consolidação da Atenção Básica. Contudo reconhece outras estratégias de organização da Atenção Básica nos territórios, que devem seguir os princípios e diretrizes da Atenção Básica e do SUS, configurando um processo progressivo e singular que considera e inclui as especificidades locais, ressaltando a dinamicidade do território e a existência de populações específicas, itinerantes e dispersas, que também são de responsabilidade da equipe enquanto estiverem no território, em consonância com a política de promoção da equidade em saúde.

A Atenção Básica considera a pessoa em sua singularidade e inserção sociocultural, buscando produzir a atenção integral, incorporar as ações de vigilância em saúde a qual constitui um processo contínuo e sistemático de coleta, consolidação, análise e disseminação de dados sobre eventos relacionados à saúde - além disso, visa o planejamento e a implementação de ações públicas para a proteção da saúde da população, a prevenção e o controle de riscos, agravos e doenças, bem como para a promoção da saúde.

Destaca-se ainda o desafio de superar compreensões simplistas, nas quais, entre outras, há dicotomia e oposição entre a assistência e a promoção da saúde. Para tal, deve-se partir da compreensão de que a saúde possui múltiplos determinantes e condicionantes e que a melhora das condições de saúde das pessoas e coletividades passa por diversos fatores, os quais grande parte pode ser abordada na Atenção Básica. (PNAB/2017).

A município de Telêmaco Borba apresenta área territorial de 1.382,860km² (IBGE), população cadastrada e vinculada na área de abrangência em set/2024 84.753 (e-gestor) atualmente consta no quadro em funcionamento 17 Estratégias Saúde da Família (ESF), com apenas 74,62 % de cobertura de estratégia saúde da família no município, com capacidade de atendimento para 59.500 usuários (egestor).

Conforme NOTA TÉCNICA Nº 301/2022-CGESF/DESF/SAPS/MS, estabelece a Metodológica da Cobertura Potencial da Atenção Primária à Saúde no SUS, prevê que para cada ESF deve acompanhar no máximo 3.500 usuários ou seja.

No método de cálculo da Cobertura Potencial da APS, serão considerados os parâmetros de população coberta por equipes que atuam na APS recomendados pela Política Nacional de Atenção Básica (PNAB). Dessa forma, para as equipes de Saúde da Família (eSF), será utilizado o parâmetro de 3.500 pessoas/equipe.

A coordenação da Atenção primária em saúde é composta por:

- ❖ Assistente Executivo I- Coordenadora da Estratégia Saúde da Família, que tem como suas principais atribuições:

1. Gerir as 17 Unidades de saúde

2. Promover a integração e o vínculo entre as os profissionais das equipes entre estes e os usuários;
3. Conhecer e divulgar as normas e diretrizes municipais, estaduais e nacionais que incidem sobre a Atenção Primária, de modo a orientar a organização do processo de trabalho na Estratégia Saúde da Família (ESF), promovendo discussões com as equipes;
4. Participar e orientar o processo de territorialização e diagnóstico situacional, o planejamento e a programação das ações das equipes, incluindo a organização da agenda das equipes;
5. Monitorar e avaliar, com os demais profissionais, os resultados produzidos pelas equipes, propondo estratégias para o alcance de metas de saúde;
6. Acompanhar, orientar e monitorar os processos de trabalho das equipes que atuam na AB sob sua gerência;
7. Contribuir para a implementação de políticas, estratégias e programas de saúde;
8. Atuar na mediação de conflitos e resolução de problemas das equipes;
9. Estimular e realizar ações de promoção de segurança no trabalho, incluindo identificação, notificação e resolução de problemas relacionados ao tema;
10. Assegurar a adequada alimentação de dados nos sistemas de informação da Atenção Primária vigente, por parte dos profissionais, verificando sua consistência, estimulando a utilização para análise e planejamento das ações e divulgando os resultados obtidos;
11. Potencializar a utilização de recursos físicos, tecnológicos e equipamentos existentes na ESF (como uso do Prontuário Eletrônico);
12. Qualificar a gestão da infraestrutura e dos insumos (manutenção, logística dos materiais, ambiência da ESF, zelando pelo bom uso dos recursos e evitando o desabastecimento);
13. Representar o serviço sob sua gerência em todas as instâncias necessárias e articular com demais atores da gestão e do território com vistas à qualificação do trabalho e da atenção à saúde realizada na ESF;

14. Conhecer a Rede de Atenção à Saúde (RAS), participar e fomentar o envolvimento dos profissionais na organização dos fluxos de usuários, com base em protocolos, diretrizes clínicas e terapêuticas, e apoiar o cuidado continuado (referência e contrarreferência) entre equipes e pontos de atenção;
15. Conhecer a rede de serviços e equipamentos sociais do território e estimular a atuação intersetorial, com atenção diferenciada para as vulnerabilidades existentes no território;
16. Identificar as necessidades de formação/qualificação dos profissionais em conjunto com a equipe, visando melhorias no processo de trabalho, na qualidade e resolutividade da atenção, e promover a Educação Permanente, seja mobilizando saberes na própria ESF ou com parceiros;
17. Desenvolver gestão participativa e estimular a participação dos profissionais e usuários em instâncias de controle social;
18. Tomar as providências cabíveis quanto a ocorrências que interfiram no funcionamento da Unidade de Saúde;
19. Realizar levantamento de necessidades de insumos e equipamentos necessários a ESF
20. Solicitar manutenções preventivas e corretivas conforme a necessidade.
21. Realizar conferência nos registros pontos no fechamento mensal;
22. Monitorar indicadores de desempenho e estimular estratégias de melhoria;
23. Monitorar sistema de informação e-Gestor, IDS. para identificar fragilidades nos indicadores suas possíveis causas e realizar correções a fim de evitar deficit no repasse financeiro da APS.
24. Exercer outras atribuições que lhe sejam designadas pelo gestor municipal ou do Distrito Federal, de acordo com suas competências.

❖ **Assistente I - apoio administrativo à coordenação (Laudiceia Marcondes)**

❖ **Supervisão dos ACS e ACE (enfermeira Amanda Kelly da Silva)**

O Assistente I apoia diretamente toda a parte administrativa e de geração de dados e exportação ao Ministério da Saúde, sendo de suma importância que esteja atrelado diretamente a coordenação da APS.

Já o Supervisor de ACS, que atualmente está a cargo da Enfermeira Amanda Kelly, tem como principal responsabilidade apoiar e monitorar as atividades dos Agentes Comunitários de Saúde, além de garantir que as ações de saúde cheguem de forma eficaz à população. Algumas de suas atribuições incluem:

1. Orientar sobre as atividades a serem realizadas, como visitas domiciliares, levantamento de dados, e orientação sobre cuidados de saúde;
2. Realizar visitas periódicas aos ACS para observar as ações, verificar a qualidade do trabalho e corrigir possíveis desvios;
3. Verificar o cumprimento das metas e objetivos estabelecidos no plano de trabalho da equipe de ACS;
4. Acompanhar a execução das atividades preventivas e curativas de saúde, como campanhas de vacinação e controle de doenças;
5. Promover treinamentos contínuos e capacitações para os ACS, visando o aprimoramento das práticas de saúde;
6. Facilitar a comunicação e a interação entre os ACS e outros profissionais de saúde, como ACE, médicos, enfermeiros e técnicos de enfermagem;
7. Auxiliar na integração das ações de saúde com outros setores da saúde pública, como vigilância sanitária, epidemiológica e ambiental;
8. Realizar avaliações periódicas do desempenho da equipe de ACS, levantando dados de cobertura, eficácia das ações;
9. Elaborar relatórios de atividades para os gestores de saúde, destacando os resultados alcançados e as dificuldades encontradas;
10. Garantir a correta utilização de sistemas de informação em saúde, uso do Tablet, sistema IDS;

11. O Supervisor de ACE é responsável por coordenar, orientar e supervisionar as atividades dos Agentes de Endemias no campo de vigilância e controle de doenças transmissíveis, como dengue, malária, leishmaniose, entre outras. Suas atribuições incluem;
12. Supervisionar as ações de combate a vetores (como o *Aedes aegypti*), controle de focos de doenças endêmicas e atividades educativas nas comunidades;
13. Organizar e coordenar campanhas de combate a endemias, como ações de controle de focos de mosquito da dengue;
14. Realizar visitas técnicas aos agentes, garantindo que os procedimentos estejam sendo realizados corretamente e dentro dos padrões de segurança e eficácia;
15. Planejar e definir as áreas prioritárias para a atuação dos ACE, com base em indicadores epidemiológicos e nas necessidades de controle das endemias;
16. Coordenar as visitas domiciliares para controle e eliminação de focos de doenças, como larvas de mosquitos, focos de roedores, escorpião, etc;
17. Promover treinamentos para os ACE, incluindo práticas de identificação de focos, manejo de equipamentos, uso de medicamentos e agentes biológicos para controle de doenças;
18. Atualizar os agentes sobre as novas práticas e normas de saúde pública, conforme as orientações do Ministério da Saúde e outras entidades competentes;
19. Garantir o preenchimento correto e atualizado de registros e fichas de controle dos ACE, como dados de visita, focos encontrados e ações realizadas;
20. Monitorar e analisar os indicadores de controle de endemias, gerando relatórios para a gestão local;
21. Facilitar a comunicação e a interação entre os ACE e outros profissionais de saúde, como ACS, médicos, enfermeiros e técnicos de enfermagem;
22. Participar das reuniões de planejamento e estratégia para controle de surtos e epidemias, alinhando ações com as políticas locais e regionais de saúde pública;
23. Auxiliar nas campanhas educativas nas comunidades sobre as formas de prevenção de doenças e o combate a focos de endemias.

❖ **Coordenação médica APS (médica)**

Atribuições:

1. Sistema de informação da pessoa idosa no Paraná – SIP;
2. RADAR- Paraná Saúde Digital;
3. Qualificação das estratificações de risco (hipertenso, diabético, puericultura, Pré-natal e Saúde mental);
4. Monitoramento dos Indicadores de saúde: a) Saúde da mulher; b) Hipertenso; c) Diabético; d) Imunização; e) Gestante.
5. Vigilância Alimentar e Nutricional- VAN e atendimento individualizado Bolsa Família;
6. Programar Educação permanente e visitas pontuais quando necessário;
7. Monitoramento dos espelhos ponto;
8. Organizar Programação de férias e escala de substituições;
9. Fazer o contato com os médicos em caso de ouvidoria solicitando respostas e responder para gestão;
10. Responder protocolos referente a solicitações de ausências, etc;
11. Monitorar e articular melhorias para qualificar os encaminhamentos(referencias) e solicitações de exames;
12. Elaborar protocolos e POP quando necessário



Figura 01- Organograma Atenção Primária a Saúde de Telêmaco Borba

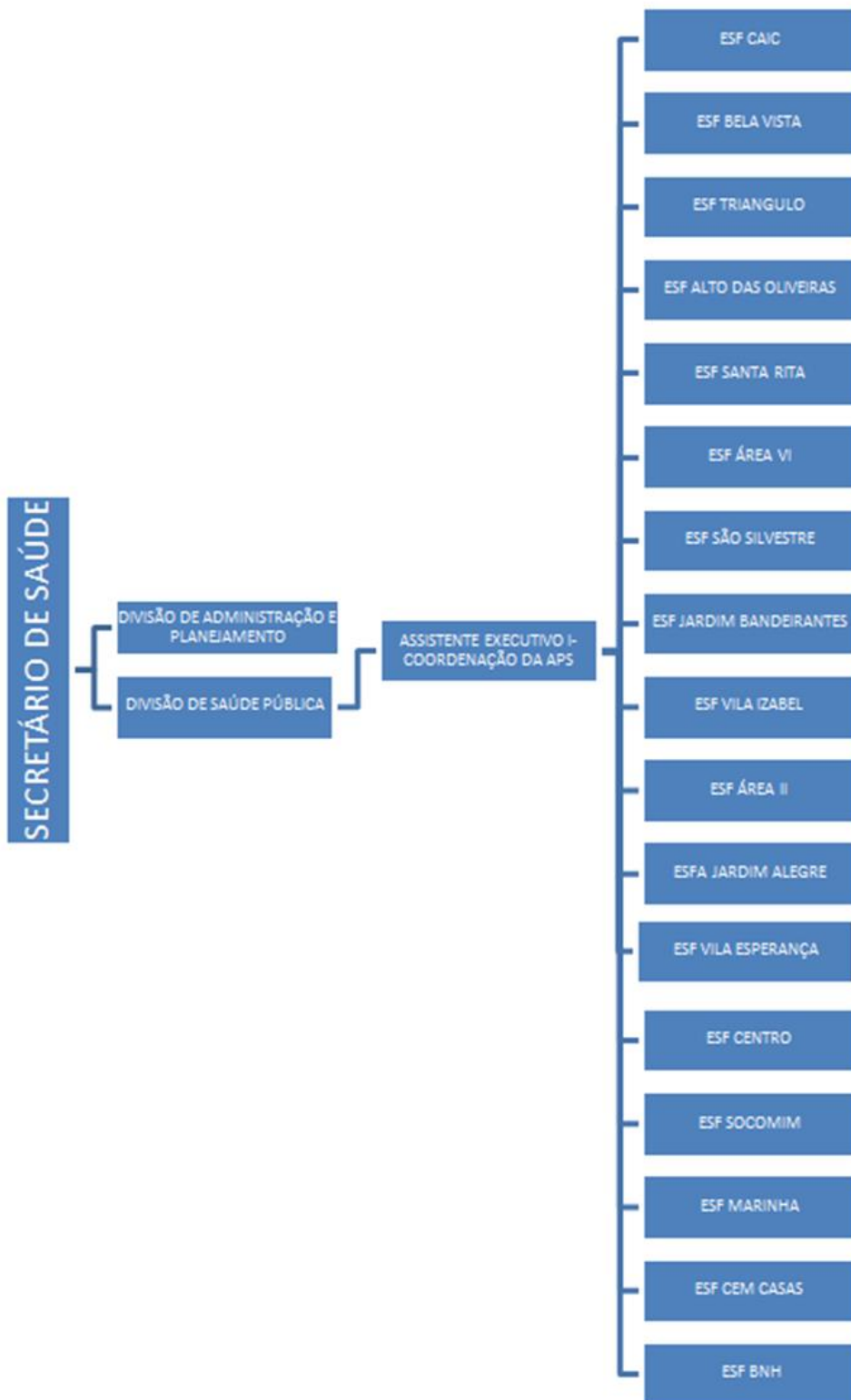

Fonte: Elaborado pela coordenação APS

Figura 02- Extensão territorial

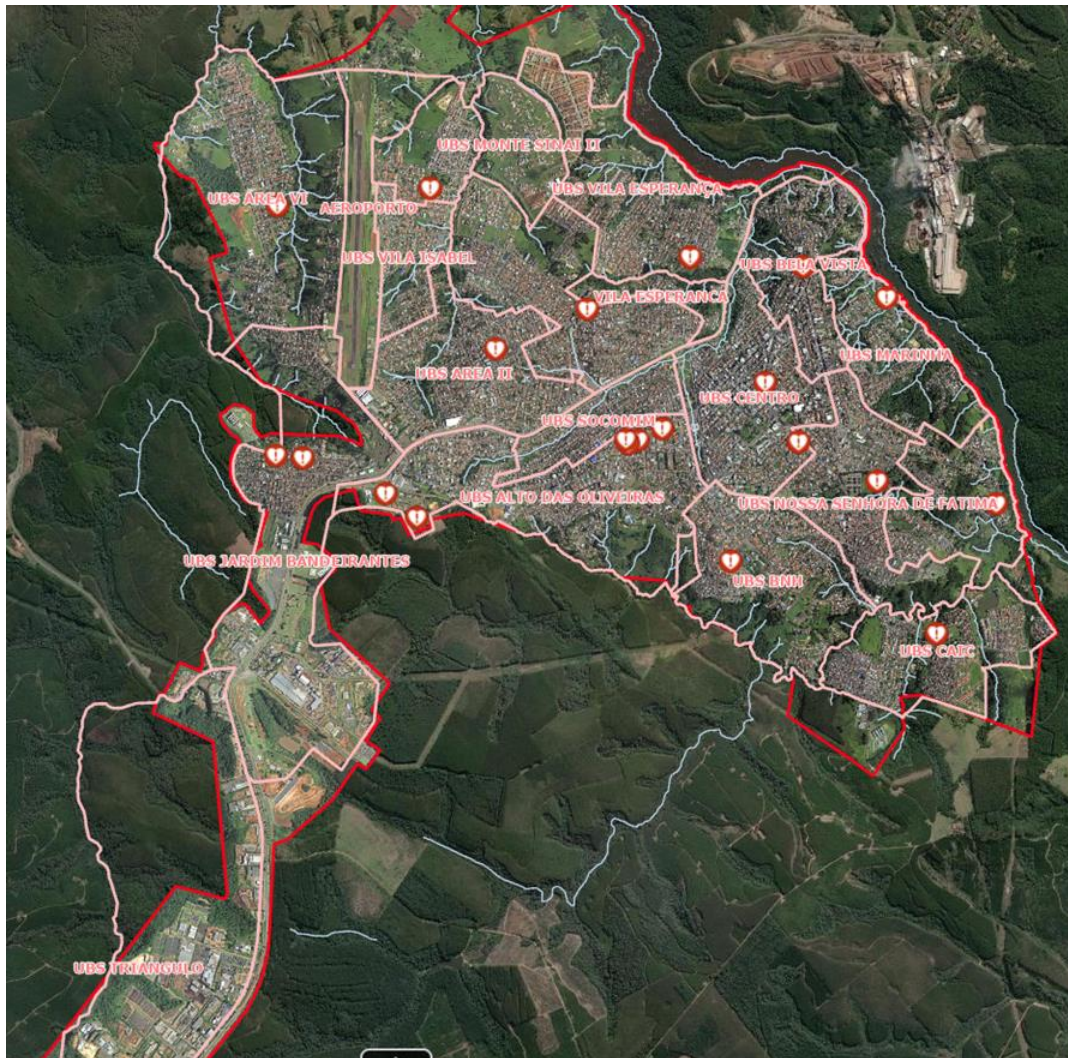

Fonte: <https://webgis.senocwb.com/pmtb-saude/>

Figura 03- Usuários cadastrados/ vinculados na ESF

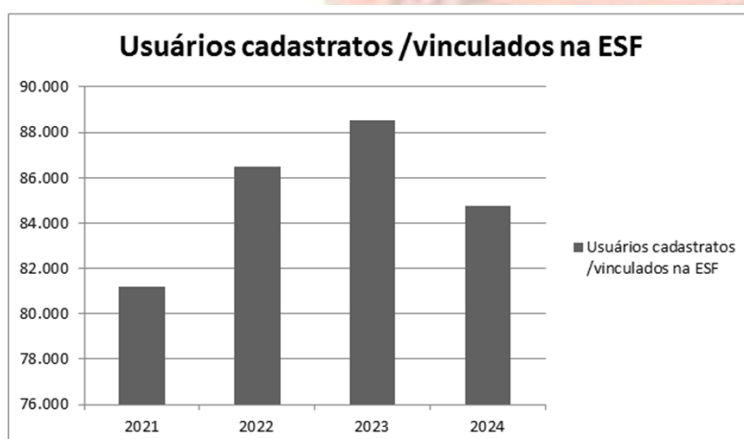

Fonte: Dados retirados E-gestor

Figura 04- Usuários cadastrados no sistema de informação IDS

 Município de Telemaco Borba		C.N.P.J.: 76.170.240/0001-04	Página: 1 de 1
Usuários			Data: 13/11/2024
Situação = Ativo			Horário: 09:12:48
Área = 32 ou entre 1 e 16			
Agrupamento = Área			
			Quantidade
1 - E S F JARDIM BANDEIRANTES			3.915
2 - E S F VILA IZABEL			3.418
3 - E S F PARQUE LIMEIRA AREA II			8.103
4 - U B S JARDIM ALEGRE AREA II			8.947
5 - E S F VILA ESPERANCA			9.921
6 - E S F SOCOMIM			5.345
7 - E S F MARINHA			3.712
8 - E S F CEM CASAS			4.335
9 - U B S NOSSA S PERPETUO SOCORRO			5.850
10 - E S F CAIC			5.874
11 - E S F BELA VISTA			4.862
12 - U B S TRIANGULO			936
13 - E S F CENTRO			4.361
14 - E S F ALTO DAS OLIVEIRAS			6.090
15 - UBS SANTA RITA			2.951
16 - UBS AREA VI			6.228
32 - U B S SAO SILVESTRE			3.626
Total			88.474

Fonte: Dados retirados IDS

A Estratégia Saúde da Família (ESF) visa à reorganização da atenção básica, de acordo com os preceitos do Sistema Único de Saúde, e é tida pelo Ministério da Saúde e gestores estaduais e municipais como estratégia de expansão, qualificação e consolidação da atenção básica por favorecer uma reorientação do processo de trabalho com maior potencial de aprofundar os princípios, diretrizes e fundamentos da atenção básica, de ampliar a resolutividade e impacto na situação de saúde das pessoas e coletividades, além de propiciar uma importante relação custo-efetividade.

Figura 5- Equipes validadas E-sus para repasse financeiro

COMPETÊNCIA CNES	SET/2024	Quantidade de equipes credenciadas*	17
PARCELA	11/12	Quantidade de equipes com portaria de homologação	17
Teto	40	Quantidade de equipes pagas	17
Índice de Equidade e Dimensionamento (IED)	ESTRATO 4		
Classificação Qualidade	BOM		
Classificação Vínculo e Acompanhamento Territorial	BOM		

*A quantidade de eSF credenciadas inclui também a quantidade de eSFRB credenciadas, caso o município possua credenciamento para tal.

Fonte: Dados retirados E-gestor

Agentes Comunitários de Saúde (ACS)

O Agente Comunitário de Saúde (ACS) é um dos profissionais que compõem a equipe multiprofissional nos serviços de atenção básica à saúde e desenvolve ações de promoção da saúde e prevenção de doenças, tendo como foco as atividades educativas em saúde, em domicílios e coletividades.

Dentre as diversas atribuições dos ACSs está trabalhar com adscrição de indivíduos e famílias em base geográfica definida e cadastrar todas as pessoas de sua área, mantendo os dados atualizados no sistema de informação da Atenção Básica vigente, utilizando-os de forma sistemática, com apoio da equipe, para a análise da situação de saúde, considerando as características sociais, econômicas, culturais, demográficas e epidemiológicas do território, e priorizando as situações a serem acompanhadas no planejamento local.

O número de ACS por equipe deverá ser definido de acordo com base populacional, critérios demográficos, epidemiológicos e socioeconômicos, de acordo com definição local. Em áreas de grande dispersão territorial, áreas de risco e vulnerabilidade social, recomenda-se a cobertura de 100% da população com número máximo de 750 pessoas por ACS.

Figura 6- Agentes comunitários de Saúde



Agentes Comunitários de Saúde (95% e 5%)

TELÊMACO BORBA/PR (IBGE: 412710)

Competência CNES	FEV/2024
Parcela	4/12
Tipologia do Município	URBANO
Teto de ACS	201
Quantidade de Agentes Comunitários credenciados	106
Quantidade de Agentes Comunitários pagos (Assistência Financeira Complementar (AFC) - 95% e Incentivo financeiro para fortalecimento de políticas afetas à atuação de ACS (IFP) – 5%)	106

Fonte: Dados retirados E-gestor

A seguir relação de microareas por UBS e ACS por abrangência:

Figura 7- UBS e microáres por ACS

	Município de Telemaco Borba	C.N.P.J.: 76.170.240/0001-04	Página: 1 de 1
	Usuários		Data: 13/11/2024
	Situação = Ativo		Horário: 09:11:41
	Situação Microárea = Ativo		
	Área = 32		
	Agrupamento = Área e Microárea		
			Quantidade
32 - U B S SAO SILVESTRE			3.040
1 - MARTA CRISTINA LOPES			636
2 - ELISSA DOS SANTOS			661
3 - ROSIMEIRE APARECIDA TEIXEIRA TRISTAO			587
4 - FRANCIELLI APARECIDA FORTES			547
5 - MARCIA APARECIDA RIBEIRO			609
Total			3.040

	Município de Telemaco Borba	C.N.P.J.: 76.170.240/0001-04	Página: 1 de 1
	Usuários		Data: 13/11/2024
	Situação = Ativo		Horário: 09:11:10
	Situação Microárea = Ativo		
	Área = 16		
	Agrupamento = Área e Microárea		
			Quantidade
16 - UBS AREA VI			5.140
1 - LAIS PESTH			811
2 - GESSICA CAMPOS DOS SANTOS			702
3 - CLEIDINEIA APARECIDA DOS SANTOS			633
4 - REGIANE CAMARGO TEIXEIRA			745
5 - NILCEIA RODRIGUES FERREIRA			769
6 - JULIANA APARECIDA DE OLIVEIRA			739
7 - CRISTIANE DE FATIMA ALVES DE QUEIROZ			741
Total			5.140

**Município de Telemaco Borba**

C.N.P.J.: 76.170.240/0001-04

Página: 1 de 1
Data: 13/11/2024
Horário: 09:10:41**Usuários**Situação = Ativo
Situação Microárea = Ativo
Área = 15
Agrupamento = Área e Microárea

	Quantidade
15 - UBS SANTA RITA	2.512
1 - ANA MARIA LOPES DA SILVA	623
2 - JULIANA DE OLIVEIRA DA SILVA LEMES	558
3 - ANDREIA ALMEIDA VIDAL RIBEIRO	657
4 - SONIA APARECIDA PADILHA BERALDO	674
Total	2.512

**Município de Telemaco Borba**

C.N.P.J.: 76.170.240/0001-04

Página: 1 de 1
Data: 13/11/2024
Horário: 09:10:11**Usuários**Situação = Ativo
Situação Microárea = Ativo
Área = 14
Agrupamento = Área e Microárea

	Quantidade
14 - E S F ALTO DAS OLIVEIRAS	5.904
1 - LUCIANE DE SOUZA	808
2 - CASSIA REGINA DA SILVA	750
3 - GILIARDI FREITAS MARTINS	875
4 - VANESSA KAIS FREIRE	812
5 - GISLAINE APARECIDA LOPES	929
6 - RAQUEL DA SILVA CLARO	827
7 - SILVANA APARECIDA QUEJI	903
Total	5.904

**Município de Telemaco Borba**

C.N.P.J.: 76.170.240/0001-04

Página: 1 de 1
Data: 13/11/2024
Horário: 09:08:41**Usuários**Situação = Ativo
Situação Microárea = Ativo
Área = 12
Agrupamento = Área e Microárea

	Quantidade
12 - U B S TRIANGULO	936
1 - INDIAMARA PUPO DE LIMA	404
2 - DARLAN DE JESUS GUIMARAES	532
Total	936

**Município de Telemaco Borba**

C.N.P.J.: 76.170.240/0001-04

Página: 1 de 1
Data: 13/11/2024
Horário: 09:09:10**Usuários**Situação = Ativo
Situação Microárea = Ativo
Área = 13
Agrupamento = Área e Microárea

	Quantidade
13 - E S F CENTRO	3.555
1 - ANDREA APARECIDA FERREIRA BUENO	610
2 - ALINE LIMA DOS SANTOS SILVA	661
3 - CARMEM LUCIA DA SILVA	865
4 - MICHELE APARECIDA DO PRADO	692
5 - MARCIA BEATRIZ DE SOUZA	727
Total	3.555

**Município de Telemaco Borba****Usuários**

Situação = Ativo
Situação Microárea = Ativo
Área = 11
Agrupamento = Área e Microárea

C.N.P.J.: 76.170.240/0001-04

Página: 1 de 1

Data: 13/11/2024

Horário: 09:07:42

	Quantidade
11 - E S F BELA VISTA	4.105
1 - ELIANA MARIA BARROS MIRANDA DE OLIVEIRA	908
2 - SILVANA MARCIA TAVARES	844
3 - ANGELO RICARDO DOS SANTOS	704
4 - LUCIANA PINHEIRO	942
5 - JOSILDA APARECIDA DE MORAIS	707
Total	4.105

**Município de Telemaco Borba****Usuários**

Situação = Ativo
Situação Microárea = Ativo
Área = 10
Agrupamento = Área e Microárea

C.N.P.J.: 76.170.240/0001-04

Página: 1 de 1

Data: 13/11/2024

Horário: 09:07:10

	Quantidade
10 - E S F CAIC	5.182
1 - MARIA EDUARDA PAUK	742
2 - JANAINA DE SOUZA MONTEIRO	759
3 - SILVANA MOREIRA DE ANDRADE	612
4 - ELIANDRA MONTEIRO	796
5 - SANDRA FATIMA DE PAULA	751
6 - SANDRA DA SILVA BISPO	783
7 - SONIA APARECIDA GONCALVES	739
Total	5.182

**Município de Telemaco Borba****Usuários**

Situação = Ativo
Situação Microárea = Ativo
Área = 9
Agrupamento = Área e Microárea

C.N.P.J.: 76.170.240/0001-04

Página: 1 de 1

Data: 13/11/2024

Horário: 09:06:42

	Quantidade
9 - U B S NOSSA S PERPETUO SOCORRO	5.292
1 - SOLANGE DE FATIMA GOMES	667
2 - ELZA FERREIRA PINHEIRO	798
3 - ELISABETE DE FATIMA WILEZELEK DOS SANTOS	699
4 - MAGDA MARA MENDES	738
5 - MARLENE LAVINO DOS SANTOS	756
6 - MARIA JACQUELINE ALMEIDA OLIVEIRA	796
7 - ELIANE MARIA RIBEIRO	838
Total	5.292

**Município de Telemaco Borba****Usuários**

Situação = Ativo
Situação Microárea = Ativo
Área = 8
Agrupamento = Área e Microárea

C.N.P.J.: 76.170.240/0001-04

Página: 1 de 1

Data: 13/11/2024

Horário: 09:05:40

	Quantidade
8 - E S F CEM CASAS	4.120
1 - ANDREIA APARECIDA MORES	638
2 - CAROLINA COSTA SOARES	620
3 - SABLINA DA SILVA	510
4 - ADRIANE TORIM	584
5 - CIRENE RODRIGUES PEREIRA	688
6 - MILENA RODRIGUES DE PAULA MENDES	505
7 - CLEONICE APARECIDA FERREIRA DA SILVA	575
Total	4.120

**Município de Telemaco Borba****Usuários**

Situação = Ativo
Situação Microárea = Ativo
Área = 7
Agrupamento = Área e Microárea

C.N.P.J.: 76.170.240/0001-04

Página: 1 de 1

Data: 13/11/2024

Horário: 09:05:10

	Quantidade
7 - E S F MARINHA	3.145
1 - LUCIANE IARA MOREIRA DE OLIVEIRA	63
2 - MARCELA GONCALVES PIMENTEL	518
3 - ELIZABETE MENDES COELHO	531
4 - THAMIRYS RODRIGUES MARTINS	627
5 - ARIEL GOMES MARQUES	823
6 - CICELA DO SOCORRO ORTIZ	583
Total	3.145

**Município de Telemaco Borba****Usuários**

Situação = Ativo
Situação Microárea = Ativo
Área = 6
Agrupamento = Área e Microárea

C.N.P.J.: 76.170.240/0001-04

Página: 1 de 1

Data: 13/11/2024

Horário: 09:04:11

	Quantidade
6 - E S F SOCOMIM	4.746
1 - ARLEIA DE OLIVEIRA FONTINELLI	635
2 - PATRICIA RODRIGUES	717
3 - ANA PAULA MACHADO PINHEIRO	579
4 - MARIA ELIANA DIAS FAUSTIN	582
6 - MARISANGELA FRANCO	794
7 - ROSSANE LEMES	806
8 - CRISTINA DE FATIMA DA SILVA LOBATO	633
Total	4.746

**Município de Telemaco Borba****Usuários**

Situação = Ativo
Situação Microárea = Ativo
Área = 5
Agrupamento = Área e Microárea

C.N.P.J.: 76.170.240/0001-04

Página: 1 de 1

Data: 13/11/2024

Horário: 09:03:12

	Quantidade
5 - E S F VILA ESPERANCA	8.988
1 - SOLANGE CLARICE BUDSKE	722
2 - HERICLEIA RUBIK	704
3 - EDINA MARIA DE MELO	816
4 - CLAIR CEZARIA	724
5 - CLEIA DE FATIMA ANTUNES	684
6 - LUCINEIA APARECIDA LESSEI TEIXEIRA	741
7 - AGUIDA DE FATIMA DOS SANTOS	818
8 - SANDRA VELOSO	811
9 - ESCARLAT SANTOS DE OLIVEIRA	758
10 - SANDRA CARVALHO	629
11 - LUCIMARA DE PAULA CHIMITHE	519
12 - ALESSANDRA PROROK DOS SANTOS	615
13 - KETLYN TAYANE DIOGO BARRADAS	447
Total	8.988



Município de Telemaco Borba

Usuários

Situação = Ativo
Situação Microárea = Ativo
Área = 4
Agrupamento = Área e Microárea

C.N.P.J.: 76.170.240/0001-04

Página: 1 de 1
Data: 13/11/2024
Horário: 09:02:46

	Quantidade
4 - U B S JARDIM ALEGRE AREA II	7.969
1 - SIMONE DE FATIMA OLIVEIRA LOPES	902
2 - TABATA MACHADO	760
3 - ELISANGELA BATISTA DE OLIVEIRA PEDROSO	721
4 - ALINE VIANA	781
5 - MIRENE RODRIGUES	639
6 - SUZANA ALVES FERREIRA	612
7 - MONICA RODRIGUES	474
8 - PATRICIA BARBOSA DE PAULA	650
9 - PATRICIA APARECIDA MENDES DA SILVA ROSA	897
10 - SUELEN DE FATIMA MENDES	816
11 - LUCIANE DE MORAIS MORIJO	717
Total	7.969



Município de Telemaco Borba

Usuários

Situação = Ativo
Situação Microárea = Ativo
Área = 3
Agrupamento = Área e Microárea

C.N.P.J.: 76.170.240/0001-04

Página: 1 de 1
Data: 13/11/2024
Horário: 09:01:43

	Quantidade
3 - E S F PARQUE LIMEIRA AREA II	6.753
1 - ADRIANA LEMES	748
2 - DENISE DE CASSIA ALVES	781
3 - JOCELENE DA APARECIDA REIMUNDO	890
4 - JOSIANE MENDES FERRAZ DOS SANTOS	652
5 - NATHALIA JULIANA BOENO RIBEIRO	873
6 - ANDREIA AGUIAR DA ROSA ENNES COSTA	670
7 - PATRICIA ALVES FERREIRA	788
8 - ANDREIA DE LARA LEAL	650
9 - EVERALDO DE SOUZA	701
Total	6.753



Município de Telemaco Borba

Usuários

Situação = Ativo
Situação Microárea = Ativo
Área = 2
Agrupamento = Área e Microárea

C.N.P.J.: 76.170.240/0001-04

Página: 1 de 1
Data: 13/11/2024
Horário: 09:00:41

	Quantidade
2 - E S F VILA IZABEL	3.205
1 - LIGIANE CRISTINA CARNEIRO DE MELO	599
3 - EDENICE APARECIDA DE LIMA BUGILA	725
5 - MARLENI GOMES DA COSTA	631
6 - DANIELE DA SILVA	634
7 - ROSILENE VIANA BATISTA	616
Total	3.205



Município de Telemaco Borba
Usuários
Situação = Ativo
Situação Microárea = Ativo
Área = 1
Agrupamento = Área e Microárea

C.N.P.J.: 76.170.240/0001-04

Página: 1 de 1
Data: 13/11/2024
Horário: 09:00:09

	Quantidade
1 - E S F JARDIM BANDEIRANTES	3.328
1 - ROSENIL DA APARECIDA DE MORAES	815
2 - SONIA MARIA MORAES	740
3 - SILMARA DE OLIVEIRA	868
4 - FERNANDA DE FATIMA MORAIS	870
5 - MONICA ROSA RODA	35
Total	3.328

Fonte: Dados retirados IDS

CARTEIRA DE SERVIÇO E ACOLHIMENTO NA ATENÇÃO PRIMÁRIA A SAÚDE

A Carteira de Serviços da Atenção Primária à Saúde (CaSAPS) visa nortear as ações de saúde na APS com forte reconhecimento da clínica multiprofissional.

É um documento orientador para todos os serviços de APS no Brasil. O gestor municipal poderá adequar (acrescentando, retirando ou reformulando) itens na Carteira de Serviços, de acordo com as necessidades e condições locais, e adaptar a oferta para a realidade do município. A carteira não visa enumerar nem esgotar todos os sinais, sintomas, ações, cuidados e patologias mais prevalentes que devem ser acompanhadas na APS, especialmente porque a epidemiologia e as necessidades das pessoas são dinâmicas e variadas. Da mesma forma, os procedimentos e ações a serem realizados devem respeitar as regulamentações específicas dos conselhos profissionais bem como as habilidades individuais, sendo norte para a organização e a identificação de treinamentos adicionais necessários a serem ofertados aos profissionais. É um documento que não pretende ser excludente, portanto a não menção de um sinal, sintoma, diagnóstico, ação ou cuidado não significa que este não deva ser considerado na APS. A Carteira de Serviços destina-se a todas as pessoas. É um documento-base que será revisado regularmente pela SAPS.

CARTEIRA DE SERVIÇOS ATENÇÃO PRIMÁRIA EM SAÚDE - PMTB

Serviços e procedimentos realizados/ofertados

- 
- ❖ ACOLHIMENTO
 - ❖ ACOMPANHAMENTO PACIENTES NO DOMICILIO/ VISITA DOMICILIAR
 - ❖ AGENDAMENTO DE EXAMES LABORATORIAIS/ IMAGEM;
 - ❖ ASSISTÊNCIA À SAÚDE DO HOMEM, DO ADULTO E DO ADOLESCENTE
 - ❖ ATENDIMENTO ODONTOLÓGICO
 - ❖ BUSCA ATIVA DE FALTOSOS
 - ❖ CADASTRO FAMILIAR E INDIVIDUAL/ EMISSÃO CARTÃO SUS
 - ❖ CONSULTA DE ENFERMAGEM
 - ❖ CONSULTAS MÉDICAS ELETIVAS E DE CONDIÇÕES AGUDAS
 - ❖ CUIDADOS COM ESTOMAS (DIGESTIVOS, URINÁRIOS E TRAQUEAIS)
 - ❖ CUIDADOS E ATENÇÃO À SAUDE DA MULHER: CITOPATOLÓGICO (PREVENTIVO)
AUTORIZAÇÃO DE MAMOGRAFIAS
 - ❖ CURATIVOS
 - ❖ DISPENSAÇÃO FARMÁCIA BÁSICA E ADMINISTRAÇÃO DE MEDICAMENTOS
(VO/SC/IM/EV/INALAÇÃO)
 - ❖ ENCAMINHAMENTO E AGENDAMENTO DE CONSULTAS EM ESPECIALIDADES
 - ❖ ESTRATIFICAÇÃO DE RISCO E ACOMPANHAMENTO DE CONDIÇÕES CRÔNICAS
(CRIANÇA, GESTANTE/PUERPÉRIO, HIPERTENSO, DIABÉTICO, SAUDE MENTAL, IDOSO)
 - ❖ IMUNIZAÇÃO (ADMINISTRAÇÃO DE VACINAS)
 - ❖ NOTIFICAÇÃO DE AGRAVOS/ VIGILÂNCIA EM SAÚDE
 - ❖ PEQUENAS SUTURAS/ RETIRADA DE PONTOS
 - ❖ PLANEJAMENTO FAMILIAR
 - ❖ PROGRAMA SAÚDE NA ESCOLA
 - ❖ PROMOÇÃO DE SAÚDE – PALESTRAS/GRUPOS/ORIENTAÇÕES
 - ❖ REALIZAÇÃO DA PROVA DE LAÇO PARA AVALIAÇÃO DE PESSOAS COM QUADRO
CLÍNICO SUSPEITO DE DENGUE;
 - ❖ SONDAÇÃO VESICAL (DE ALÍVIO E DE DEMORA); SONDAÇÃO GÁSTRICA
 - ❖ TDO – TRATAMENTO DIRETAMENTE OBSERVADO PARA TUBERCULOSE
 - ❖ TERAPIA DE REIDRATAÇÃO ORAL
 - ❖ TESTE DO PEZINHO/TESTE DA MÃEZINHA

- ❖ TESTES RÁPIDOS: COVID-19, GRAVIDEZ, HEPATITES B/C; HIV, SÍFILIS, TUBERCULOSE (ESCARRO)
- ❖ TRIAGEM (VERIFICAÇÃO SINAIS VITAIS/MEDIDAS ANTROPOMÉTRICAS)

Fluxograma de acolhimento na APS

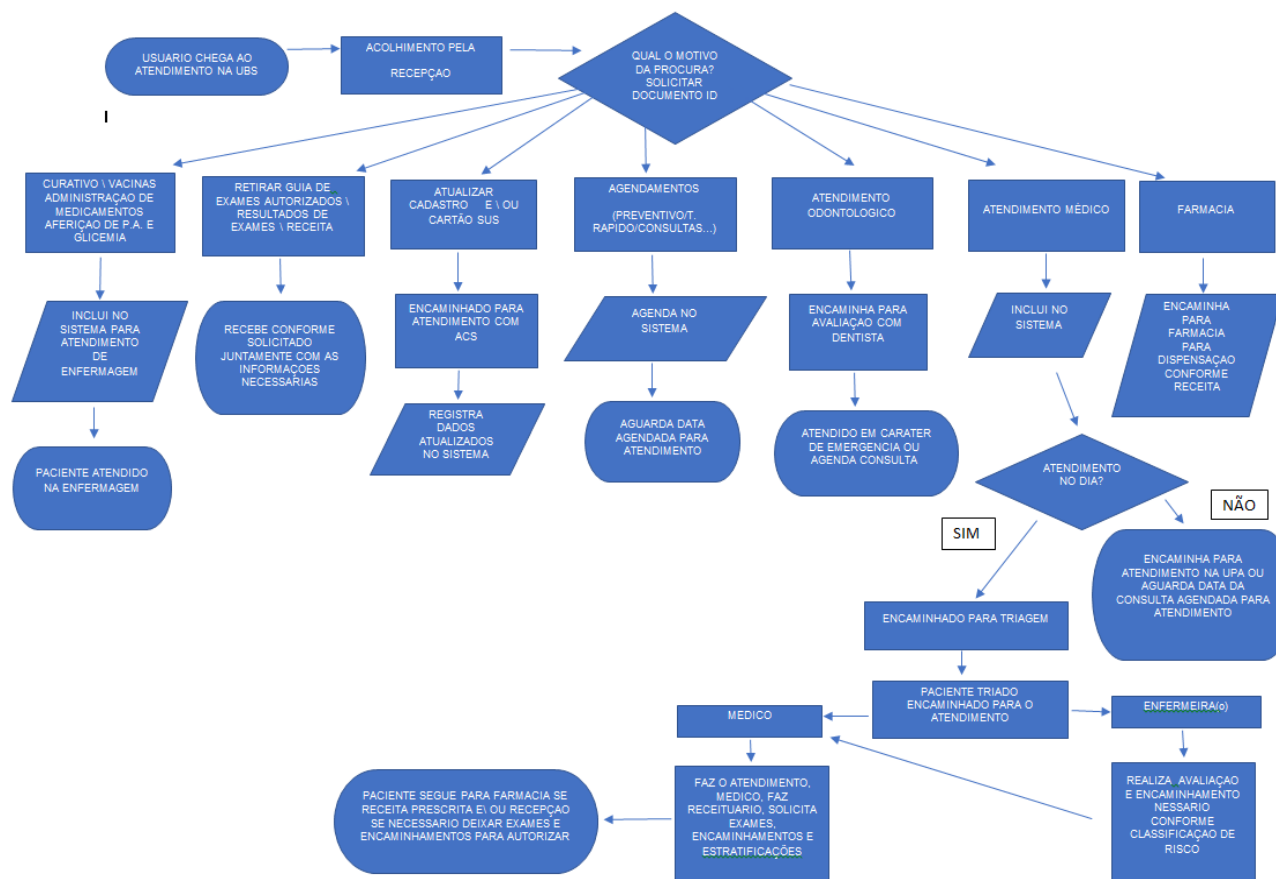

A Atenção Primária à Saúde - APS é o primeiro nível de atenção em saúde e se caracteriza por um conjunto de ações de saúde, no âmbito individual e coletivo, que abrange a promoção e a proteção da saúde, a prevenção de agravos, o diagnóstico, o tratamento, a reabilitação, a redução de danos e a manutenção da saúde com o objetivo de desenvolver uma atenção integral que impacte positivamente na situação de saúde das coletividades.

Visto que a atenção primária deve ser resolutiva no que tange processo saúde doença o Ministério da saúde criou formas de avaliação de indicadores de desempenho, O financiamento da Atenção primária à Saúde (APS) é calculado com base em 4 componentes: Capitação ponderada; Pagamento por desempenho; Incentivo financeiro com base em critério populacional e Incentivos para ações estratégicas. Cada um desses componentes foi pensado para ampliar o acesso das pessoas aos serviços da APS e promover o vínculo entre população e equipe, com base em mecanismos que induzem à responsabilização dos gestores e dos profissionais pelas pessoas assistidas.

O formato vigente atualmente é o programa Previnde Brasil foi instituído pela Portaria nº 2.979, de 12 de novembro de 2019. O novo modelo de financiamento altera algumas formas de repasse das transferências para os municípios, que passam a ser distribuídas com base em três critérios: captação ponderada, pagamento por desempenho e incentivo para ações estratégicas.

A proposta tem como princípio a estruturação de um modelo de financiamento focado em aumentar o acesso das pessoas aos serviços da Atenção Primária e o vínculo entre população e equipe, com base em mecanismos que induzem à responsabilização dos gestores e dos profissionais pelas pessoas que assistem.

O Previnde Brasil equilibra valores financeiros per capita referentes à população efetivamente cadastrada nas equipes de Saúde da Família (eSF) e de Atenção Primária (eAP), com o grau de desempenho assistencial das equipes somado a incentivos específicos, como ampliação do horário de atendimento (Programa Saúde na Hora), equipes de saúde bucal, informatização (Informatiza APS), equipes de Consultório na Rua, equipes que estão como campo de prática para formação de residentes na APS, entre outros tantos programas

Segue os indicadores que sofrem avaliação quadrimestral:

- Indicador 1 – Proporção de gestantes com pelo menos 6 (seis) consultas pré-natal realizadas, sendo a 1ª (primeira) até a 12ª (décima segunda) semana de gestação;
- Indicador 2 – Proporção de gestantes com realização de exames para sífilis e HIV;
- Indicador 3 – Proporção de gestantes com atendimento odontológico realizado;

- Indicador 4 - Proporção de mulheres com coleta de citopatológico na APS;
- Indicador 5 - Proporção de crianças de 1 (um) ano de idade vacinadas na APS contra Difteria, Tétano, Coqueluche, Hepatite B, infecções causadas por haemophilus influenzae tipo b e Poliomielite inativada;
- Indicador 6 - Proporção de pessoas com hipertensão, com consulta e pressão arterial aferida no semestre;
- Indicador 7 - Proporção de pessoas com diabetes, com consulta e hemoglobina glicada solicitada no semestre

Segue as avaliações quadrimestrais de Telêmaco Borba, a partir de 2021:

Figura 8 - Avaliações quadrimestrais Telêmaco Borba 2021 - 2022 - 2023 - 2024

 Município de Telêmaco Borba Relatório de Indicadores de Desempenho da Atenção Primária à Saúde		C.N.P.J.: 76.170.240/0001-04		Página: 1 de 1 Data: 25/11/2024 Horário: 15:26:19		
Ano: 2021 Período: Quadrimestre 1 Competência: Todos Tipo: Consolidado Unidade de Saúde: Todas Área: Todas Período de análise das informações: 31/03/2020 a 30/04/2021 para os indicadores 1, 2 e 3, 01/05/2018 a 30/04/2021 pa						
Titulo do Indicador	Numer.	Denom.	Parâmetro	Meta	Peso	Indicador
Proporção de gestantes com pelo menos 6 (seis) consultas pré- natal realizadas	141	271	>= 216 - >= 80,00%	>= 162 - >= 60,00%	1	52,03 %
Proporção de gestantes com realização de exames para sífilis e HIV	109	271	>= 257 - >= 95,00%	>= 162 - >= 60,00%	1	40,22 %
Proporção de gestantes com atendimento odontológico realizado	89	271	>= 243 - >= 90,00%	>= 162 - >= 60,00%	2	32,84 %
Cobertura de exame citopatológico	745	23077	>= 18461 - >= 80,00%	>= 9230 - >= 40,00%	1	3,23 %
Cobertura vacinal de Poliomielite inativada e de Pentavalente	911	5799	>= 5509 - >= 95,00%	>= 5509 - >= 95,00%	2	15,71 %
Percentual de pessoas hipertensas com pressão arterial aferida em cada semestre	826	2173	>= 1955 - >= 90,00%	>= 1086 - >= 50,00%	2	38,01 %
Percentual de diabéticos com solicitação de hemoglobina glicada no semestre	504	962	>= 865 - >= 90,00%	>= 481 - >= 50,00%	1	52,39 %
Indicador Sintético Final:						5,56



Município de Telemaco Borba
Relatório de Indicadores de Desempenho da Atenção Primária à Saúde

C.N.P.J.: 76.170.240/0001-04

Página: 1 de 1
Data: 25/11/2024
Horário: 15:34:46

Ano: 2021
Período: Quadrimestre 2
Competência: Todos
Tipo: Consolidado
Unidade de Saúde: Todas
Área: Todas
Período de análise das informações: 01/08/2020 a 31/08/2021 para os indicadores 1, 2 e 3, 01/09/2018 a 31/08/2021 ps

Título do Indicador	Numer.	Denom.	Parâmetro	Meta	Peso	Indicador
Proporção de gestantes com pelo menos 6 (seis) consultas pré-natal realizadas	114	238	>= 190 - >= 80,00%	>= 142 - >= 60,00%	1	47,9 %
Proporção de gestantes com realização de exames para sífilis e HIV	101	238	>= 226 - >= 95,00%	>= 142 - >= 60,00%	1	42,44 %
Proporção de gestantes com atendimento odontológico realizado	79	238	>= 214 - >= 90,00%	>= 142 - >= 60,00%	2	33,19 %
Cobertura de exame citopatológico	1090	23237	>= 18589 - >= 80,00%	>= 9294 - >= 40,00%	1	4,69 %
Cobertura vacinal de Poliomielite inativada e de Pentavalente	901	5349	>= 5081 - >= 95,00%	>= 5081 - >= 95,00%	2	16,84 %
Percentual de pessoas hipertensas com pressão arterial aferida em cada semestre	911	2160	>= 1944 - >= 90,00%	>= 1080 - >= 50,00%	2	42,18 %
Percentual de diabéticos com solicitação de hemoglobina glicada no semestre	657	1072	>= 964 - >= 90,00%	>= 536 - >= 50,00%	1	61,29 %

Indicador Sintético Final: 5,77

IDS Desenvolvimento de Software & Assessoria Ltda - IDS Sa

5.24.3.233

Programa: TDmIndAPS - SADICAPS.fr3



Município de Telemaco Borba
Relatório de Indicadores de Desempenho da Atenção Primária à Saúde

C.N.P.J.: 76.170.240/0001-04

Página: 1 de 1
Data: 25/11/2024
Horário: 15:37:28

Ano: 2021
Período: Quadrimestre 3
Competência: Todos
Tipo: Consolidado
Unidade de Saúde: Todas
Área: Todas
Período de análise das informações: 01/12/2020 a 31/12/2021 para os indicadores 1, 2 e 3, 01/01/2019 a 31/12/2021 ps

Título do Indicador	Numer.	Denom.	Parâmetro	Meta	Peso	Indicador
Proporção de gestantes com pelo menos 6 (seis) consultas pré-natal realizadas	114	229	>= 183 - >= 80,00%	>= 137 - >= 60,00%	1	49,78 %
Proporção de gestantes com realização de exames para sífilis e HIV	106	229	>= 217 - >= 95,00%	>= 137 - >= 60,00%	1	46,29 %
Proporção de gestantes com atendimento odontológico realizado	98	229	>= 206 - >= 90,00%	>= 137 - >= 60,00%	2	42,79 %
Cobertura de exame citopatológico	2447	23339	>= 18671 - >= 80,00%	>= 9335 - >= 40,00%	1	10,48 %
Cobertura vacinal de Poliomielite inativada e de Pentavalente	832	4969	>= 4720 - >= 95,00%	>= 4720 - >= 95,00%	2	16,74 %
Percentual de pessoas hipertensas com pressão arterial aferida em cada semestre	954	2011	>= 1809 - >= 90,00%	>= 1005 - >= 50,00%	2	47,44 %
Percentual de diabéticos com solicitação de hemoglobina glicada no semestre	762	1189	>= 1070 - >= 90,00%	>= 594 - >= 50,00%	1	64,09 %

Indicador Sintético Final: 6,54

IDS Desenvolvimento de Software & Assessoria Ltda - IDS Sa

5.24.3.233

Programa: TDmIndAPS - SADICAPS.fr3



Município de Telemaco Borba

Relatório de Indicadores de Desempenho da Atenção Primária à Saúde

Ano: 2022

Período: Quadrimestre 1

Competência: Todos

Tipo: Consolidado

Unidade de Saúde: Todas

Área: Todas

Período de análise das informações: 31/03/2021 a 30/04/2022 para os indicadores 1, 2 e 3, 01/05/2019 a 30/04/2022 pa

C.N.P.J.: 76.170.240/0001-04

Página: 1 de 1

Data: 25/11/2024

Horário: 15:40:09

Título do Indicador	Numer.	Denom.	Parâmetro	Meta	Peso	Indicador
Proporção de gestantes com pelo menos 6 (seis) consultas pré-natal realizadas	171	284	>= 284 - >= 100,00%	>= 127 - >= 45,00%	1	60,21 %
Proporção de gestantes com realização de exames para sífilis e HIV	196	284	>= 284 - >= 100,00%	>= 170 - >= 60,00%	1	69,01 %
Proporção de gestantes com atendimento odontológico realizado	145	284	>= 284 - >= 100,00%	>= 170 - >= 60,00%	2	51,06 %
Cobertura de exame citopatológico	3163	23478	>= 18782 - >= 80,00%	>= 9391 - >= 40,00%	1	13,47 %
Cobertura vacinal de Poliomielite inativada e de Pentavalente	328	402	>= 381 - >= 95,00%	>= 381 - >= 95,00%	2	81,59 %
Percentual de pessoas hipertensas com pressão arterial aferida no semestre	5884	12780	>= 12780 - >= 100,00	>= 6390 - >= 50,00%	2	46,04 %
Percentual de diabéticos com solicitação de hemoglobina glicada	1311	5543	>= 5543 - >= 100,00%	>= 2771 - >= 50,00%	1	23,65 %

Indicador Sintético Final: 8,07

IDS Desenvolvimento de Software & Assessoria Ltda - IDS Sa

5.24.3.233

Programa: TDMndAPS - SADICAPS.fr3



Município de Telemaco Borba

Relatório de Indicadores de Desempenho da Atenção Primária à Saúde

Ano: 2022

Período: Quadrimestre 2

Competência: Todos

Tipo: Consolidado

Unidade de Saúde: Todas

Área: Todas

Período de análise das informações: 01/08/2021 a 31/08/2022 para os indicadores 1, 2 e 3, 01/09/2019 a 31/08/2022 pa

C.N.P.J.: 76.170.240/0001-04

Página: 1 de 1

Data: 25/11/2024

Horário: 15:42:47

Título do Indicador	Numer.	Denom.	Parâmetro	Meta	Peso	Indicador
Proporção de gestantes com pelo menos 6 (seis) consultas pré-natal realizadas	183	327	>= 327 - >= 100,00%	>= 147 - >= 45,00%	1	55,96 %
Proporção de gestantes com realização de exames para sífilis e HIV	268	327	>= 327 - >= 100,00%	>= 196 - >= 60,00%	1	81,96 %
Proporção de gestantes com atendimento odontológico realizado	197	327	>= 327 - >= 100,00%	>= 196 - >= 60,00%	2	60,24 %
Cobertura de exame citopatológico	4009	23636	>= 18908 - >= 80,00%	>= 9454 - >= 40,00%	1	16,96 %
Cobertura vacinal de Poliomielite inativada e de Pentavalente	283	338	>= 321 - >= 95,00%	>= 321 - >= 95,00%	2	83,73 %
Percentual de pessoas hipertensas com pressão arterial aferida no semestre	6589	12984	>= 12984 - >= 100,00	>= 6492 - >= 50,00%	2	50,75 %
Percentual de diabéticos com solicitação de hemoglobina glicada	1781	5703	>= 5703 - >= 100,00%	>= 2851 - >= 50,00%	1	31,23 %

Indicador Sintético Final: 8,81

IDS Desenvolvimento de Software & Assessoria Ltda - IDS Sa

5.24.3.233

Programa: TDMndAPS - SADICAPS.fr3



Município de Telemaco Borba
Relatório de Indicadores de Desempenho da Atenção Primária à Saúde

C.N.P.J.: 76.170.240/0001-04

Página: 1 de 1
Data: 25/11/2024
Horário: 15:45:39

Ano: 2022
Período: Quadrimestre 3
Competência: Todos
Tipo: Consolidado
Unidade de Saúde: Todas
Área: Todas
Período de análise das informações: 01/12/2021 a 31/12/2022 para os indicadores 1, 2 e 3, 01/01/2020 a 31/12/2022 pa

Título do Indicador	Numer.	Denom.	Parâmetro	Meta	Peso	Indicador
Proporção de gestantes com pelo menos 6 (seis) consultas pré-natal realizadas	132	227	>= 227 - >= 100,00%	>= 102 - >= 45,00%	1	58,15 %
Proporção de gestantes com realização de exames para sífilis e HIV	193	227	>= 227 - >= 100,00%	>= 136 - >= 60,00%	1	85,02 %
Proporção de gestantes com atendimento odontológico realizado	157	227	>= 227 - >= 100,00%	>= 136 - >= 60,00%	2	69,16 %
Cobertura de exame citopatológico	5197	23741	>= 18992 - >= 80,00%	>= 9496 - >= 40,00%	1	21,89 %
Cobertura vacinal de Poliomielite inativada e de Pentavalente	267	332	>= 315 - >= 95,00%	>= 315 - >= 95,00%	2	80,42 %
Percentual de pessoas hipertensas com pressão arterial aferida no semestre	6669	13004	>= 13004 - >= 100,00	>= 6502 - >= 50,00%	2	51,28 %
Percentual de diabéticos com solicitação de hemoglobina glicada	1804	5726	>= 5726 - >= 100,00%	>= 2863 - >= 50,00%	1	31,51 %

Indicador Sintético Final: 8,87

IDS Desenvolvimento de Software & Assessoria Ltda - IDS Sa

5.24.3.233

Programa: TDmindAPS - SADCAPS.fr3



Município de Telemaco Borba
Relatório de Indicadores de Desempenho da Atenção Primária à Saúde

C.N.P.J.: 76.170.240/0001-04

Página: 1 de 1
Data: 28/11/2024
Horário: 15:48:51

Ano: 2023
Período: Quadrimestre 1
Competência: Todos
Tipo: Consolidado
Unidade de Saúde: Todas
Área: Todas
Período de análise das informações: 31/03/2022 a 30/04/2023 para os indicadores 1, 2 e 3, 01/05/2020 a 30/04/2023 pa

Título do Indicador	Numer.	Denom.	Parâmetro	Meta	Peso	Indicador
Proporção de gestantes com pelo menos 6 (seis) consultas pré-natal realizadas	183	273	>= 273 - >= 100,00%	>= 122 - >= 45,00%	1	67,03 %
Proporção de gestantes com realização de exames para sífilis e HIV	242	273	>= 273 - >= 100,00%	>= 163 - >= 60,00%	1	88,64 %
Proporção de gestantes com atendimento odontológico realizado	166	273	>= 273 - >= 100,00%	>= 163 - >= 60,00%	2	60,81 %
Cobertura de exame citopatológico	5773	23856	>= 19084 - >= 80,00%	>= 9542 - >= 40,00%	1	24,2 %
Cobertura vacinal de Poliomielite inativada e de Pentavalente	313	368	>= 349 - >= 95,00%	>= 349 - >= 95,00%	2	85,05 %
Percentual de pessoas hipertensas com pressão arterial aferida no semestre	7121	12983	>= 12983 - >= 100,00	>= 6491 - >= 50,00%	2	54,85 %
Percentual de diabéticos com solicitação de hemoglobina glicada	2279	5687	>= 5687 - >= 100,00%	>= 2843 - >= 50,00%	1	40,07 %

Indicador Sintético Final: 9,20

IDS Desenvolvimento de Software & Assessoria Ltda - IDS Sa

5.24.3.233

Programa: TDmindAPS - SADCAPS.fr3



Município de Telemaco Borba
Relatório de Indicadores de Desempenho da Atenção Primária à Saúde

Ano: 2023
Período: Quadrimestre 2
Competência: Todos
Tipo: Consolidado
Unidade de Saúde: Todas
Área: Todas
Período de análise das informações: 01/08/2022 a 31/08/2023 para os indicadores 1, 2 e 3, 01/09/2020 a 31/08/2023 pa

C.N.P.J.: 76.170.240/0001-04

Página: 1 de 1
Data: 28/11/2024
Horário: 15:55:47

Título do Indicador	Numer.	Denom.	Parâmetro	Meta	Peso	Indicador
Proporção de gestantes com pelo menos 6 (seis) consultas pré-natal realizadas	233	345	>= 345 - >= 100,00%	>= 155 - >= 45,00%	1	67,54 %
Proporção de gestantes com realização de exames para sífilis e HIV	312	345	>= 345 - >= 100,00%	>= 207 - >= 60,00%	1	90,43 %
Proporção de gestantes com atendimento odontológico realizado	230	345	>= 345 - >= 100,00%	>= 207 - >= 60,00%	2	66,67 %
Cobertura de exame citopatológico	6540	24000	>= 19200 - >= 80,00%	>= 9600 - >= 40,00%	1	27,25 %
Cobertura vacinal de Poliomielite inativada e de Pentavalente	329	379	>= 360 - >= 95,00%	>= 360 - >= 95,00%	2	86,81 %
Percentual de pessoas hipertensas com pressão arterial aferida no semestre	8027	13036	>= 13036 - >= 100,00	>= 6518 - >= 50,00%	2	61,58 %
Percentual de diabéticos com solicitação de hemoglobina glicada	2630	5676	>= 5676 - >= 100,00%	>= 2838 - >= 50,00%	1	46,34 %

Indicador Sintético Final: 9,44

IDS Desenvolvimento de Software & Assessoria Ltda - IDS Sa

5.24.3.233

Programa: TDmIndAPS - SADICAPS.fr3



Município de Telemaco Borba
Relatório de Indicadores de Desempenho da Atenção Primária à Saúde

Ano: 2023
Período: Quadrimestre 3
Competência: Todos
Tipo: Consolidado
Unidade de Saúde: Todas
Área: Todas
Período de análise das informações: 01/12/2022 a 31/12/2023 para os indicadores 1, 2 e 3, 01/01/2021 a 31/12/2023 pa

C.N.P.J.: 76.170.240/0001-04

Página: 1 de 1
Data: 28/11/2024
Horário: 15:59:36

Título do Indicador	Numer.	Denom.	Parâmetro	Meta	Peso	Indicador
Proporção de gestantes com pelo menos 6 (seis) consultas pré-natal realizadas	160	233	>= 233 - >= 100,00%	>= 104 - >= 45,00%	1	68,67 %
Proporção de gestantes com realização de exames para sífilis e HIV	214	233	>= 233 - >= 100,00%	>= 139 - >= 60,00%	1	91,85 %
Proporção de gestantes com atendimento odontológico realizado	171	233	>= 233 - >= 100,00%	>= 139 - >= 60,00%	2	73,39 %
Cobertura de exame citopatológico	7112	24127	>= 19301 - >= 80,00%	>= 9650 - >= 40,00%	1	29,48 %
Cobertura vacinal de Poliomielite inativada e de Pentavalente	246	282	>= 267 - >= 95,00%	>= 267 - >= 95,00%	2	87,23 %
Percentual de pessoas hipertensas com pressão arterial aferida no semestre	7978	13011	>= 13011 - >= 100,00	>= 6505 - >= 50,00%	2	61,32 %
Percentual de diabéticos com solicitação de hemoglobina glicada	3423	5651	>= 5651 - >= 100,00%	>= 2825 - >= 50,00%	1	60,57 %

Indicador Sintético Final: 9,57

IDS Desenvolvimento de Software & Assessoria Ltda - IDS Sa

5.24.3.233

Programa: TDmIndAPS - SADICAPS.fr3



Município de Telemaco Borba
Relatório de Indicadores de Desempenho da Atenção Primária à Saúde

Ano: 2024
Período: Quadrimestre 1
Competência: Todos
Tipo: Consolidado
Unidade de Saúde: Todas
Área: Todas
Período de análise das informações: 31/03/2023 a 30/04/2024 para os indicadores 1, 2 e 3, 01/05/2021 a 30/04/2024 pa

C.N.P.J.: 76.170.240/0001-04

Página: 1 de 1
Data: 28/11/2024
Horário: 16:07:20

Título do Indicador	Numer.	Denom.	Parâmetro	Meta	Peso	Indicador
Proporção de gestantes com pelo menos 6 (seis) consultas pré-natal realizadas	204	279	>= 279 - >= 100,00%	>= 125 - >= 45,00%	1	73,12 %
Proporção de gestantes com realização de exames para sífilis e HIV	260	279	>= 279 - >= 100,00%	>= 167 - >= 60,00%	1	93,19 %
Proporção de gestantes com atendimento odontológico realizado	212	279	>= 279 - >= 100,00%	>= 167 - >= 60,00%	2	75,99 %
Cobertura de exame citopatológico	7470	24244	>= 19395 - >= 80,00%	>= 9697 - >= 40,00%	1	30,81 %
Cobertura vacinal de Poliomielite inativada e de Pentavalente	314	371	>= 352 - >= 95,00%	>= 352 - >= 95,00%	2	84,64 %
Percentual de pessoas hipertensas com pressão arterial aferida no semestre	8222	13168	>= 13168 - >= 100,00	>= 6584 - >= 50,00%	2	62,44 %
Percentual de diabéticos com solicitação de hemoglobina glicada	3075	5694	>= 5694 - >= 100,00%	>= 2847 - >= 50,00%	1	54 %

Indicador Sintético Final: 9,55

IDS Desenvolvimento de Software & Assessoria Ltda - IDS Sa

5.24.3.233

Programa: TDMndAPS - SADICAPS.fr3



Município de Telemaco Borba
Relatório de Indicadores de Desempenho da Atenção Primária à Saúde

Ano: 2024
Período: Quadrimestre 2
Competência: Todos
Tipo: Consolidado
Unidade de Saúde: Todas
Área: Todas
Período de análise das informações: 01/08/2023 a 31/08/2024 para os indicadores 1, 2 e 3, 01/09/2021 a 31/08/2024 pa

C.N.P.J.: 76.170.240/0001-04

Página: 1 de 1
Data: 29/11/2024
Horário: 08:43:46

Título do Indicador	Numer.	Denom.	Parâmetro	Meta	Peso	Indicador
Proporção de gestantes com pelo menos 6 (seis) consultas pré-natal realizadas	189	270	>= 270 - >= 100,00%	>= 121 - >= 45,00%	1	70 %
Proporção de gestantes com realização de exames para sífilis e HIV	243	270	>= 270 - >= 100,00%	>= 162 - >= 60,00%	1	90 %
Proporção de gestantes com atendimento odontológico realizado	214	270	>= 270 - >= 100,00%	>= 162 - >= 60,00%	2	79,26 %
Cobertura de exame citopatológico	7708	24385	>= 19508 - >= 80,00%	>= 9754 - >= 40,00%	1	31,61 %
Cobertura vacinal de Poliomielite inativada e de Pentavalente	303	351	>= 333 - >= 95,00%	>= 333 - >= 95,00%	2	86,32 %
Percentual de pessoas hipertensas com pressão arterial aferida no semestre	8179	13210	>= 13210 - >= 100,00	>= 6605 - >= 50,00%	2	61,92 %
Percentual de diabéticos com solicitação de hemoglobina glicada	2394	5711	>= 5711 - >= 100,00%	>= 2855 - >= 50,00%	1	41,92 %

Indicador Sintético Final: 9,45

IDS Desenvolvimento de Software & Assessoria Ltda - IDS Sa

5.24.3.233

Programa: TDMndAPS - SADICAPS.fr3



Ano: 2024
Período: Quadrimestre 3
Competência: Todos
Tipo: Consolidado
Unidade de Saúde: Todas
Área: Todas
Período de análise das informações: 01/12/2023 a 31/12/2024 para os indicadores 1, 2 e 3, 01/01/2022 a 31/12/2024 pe

Título do Indicador	Numer.	Denom.	Parâmetro	Meta	Peso	Indicador
Proporção de gestantes com pelo menos 6 (seis) consultas pré-natal realizadas	176	255	>= 255 - >= 100,00%	>= 114 - >= 45,00%	1	69,02 %
Proporção de gestantes com realização de exames para sífilis e HIV	234	255	>= 255 - >= 100,00%	>= 153 - >= 60,00%	1	91,76 %
Proporção de gestantes com atendimento odontológico realizado	196	255	>= 255 - >= 100,00%	>= 153 - >= 60,00%	2	76,86 %
Cobertura de exame citopatológico	7464	24455	>= 19564 - >= 80,00%	>= 9782 - >= 40,00%	1	30,52 %
Cobertura vacinal de Poliomielite inativada e de Pentavalente	231	261	>= 247 - >= 95,00%	>= 247 - >= 95,00%	2	88,51 %
Percentual de pessoas hipertensas com pressão arterial aferida no semestre	6690	13099	>= 13099 - >= 100,00	>= 6549 - >= 50,00%	2	51,07 %
Percentual de diabéticos com solicitação de hemoglobina glicada	1997	5666	>= 5666 - >= 100,00%	>= 2833 - >= 50,00%	1	35,25 %

Indicador Sintético Final: 9,33

FISCALIZAÇÃO E AUDITORIAS REALIZADAS NA APS

A Atenção Primária passa por fiscalização recorrentes pelo conselho regional de enfermagem do Paraná, conforme a Lei nº 5.905/73. Seguem as fiscalizações realizadas em 2024.

ABRIL DE 2024

UBS ÁREA II

ACHADOS DA FISCALIZAÇÃO:

- ❖ Inexistência ou inadequação de documento relacionado ao gerenciamento dos processos de trabalho do serviço de enfermagem.
- ❖ Não havia disponível escala de trabalho do pessoal de enfermagem. (JÁ REALIZADO CORREÇÃO)
- ❖ Inexistência ou inadequação dos registros relativos à assistência de enfermagem.
- ❖ Em análise ao sistema IDS, verificou-se a falta de anotações subjetivas de nível médio quanto ao atendimento prestado ao paciente. (JÁ REALIZADO CORREÇÃO)

- ❖ Profissional de enfermagem executando atividades divergentes das previstas nos atos administrativos/normativos baixados pelo sistema Cofen/ Conselhos Regionais.
- ❖ Identificado in loco, que os profissionais não possuem acesso integral aos sistema IDS.(JÁ REALIZADA CORREÇÃO)

UBS JARDIM BANDEIRANTES
ACHADOS DA FISCALIZAÇÃO:

- ❖ Ausência do enfermeiro onde são desenvolvidas atividades de Enfermagem.
- ❖ Verificou-se que o enfermeiro responsável pela UBS ausentou-se da UBS das 15:00 as 17:00 (SERVIDOR JUSTIFICOU AUSÊNCIA DEVIDO CONSULTA MÉDICA, CABE SINALIZAR QUE OS TÉCNICOS E AUXILIARES NÃO PODEM EXERCER NENHUMA ATIVIDADE NA AUSENCIA DO ENFERMEIRO)
- ❖ Inexistência ou inadequação de documento relacionado ao gerenciamento dos processos de trabalho do serviço de enfermagem.
- ❖ Não havia disponível escala de trabalho do pessoal de enfermagem. (JÁ REALIZADO CORREÇÃO)
- ❖ Profissional de enfermagem executando atividades divergentes das previstas nos atos administrativos/normativos baixados pelo sistema Cofen/ Conselhos Regionais.
- ❖ Identificado in loco, que os profissionais não possuem acesso integral aos sistema IDS.(JÁ REALIZADA CORREÇÃO)

UBS ÁREA VI

- ❖ Inexistência ou inadequação de documento relacionado ao gerenciamento dos processos de trabalho do serviço de enfermagem.
- ❖ Não havia disponível escala de trabalho do pessoal de enfermagem. (JÁ REALIZADO CORREÇÃO)
- ❖ Profissional de enfermagem executando atividades divergentes das previstas nos atos administrativos/normativos baixados pelo sistema Cofen/ Conselhos Regionais.
- ❖ Identificado in loco, que os profissionais não possuem acesso integral aos sistema IDS.(JÁ REALIZADA CORREÇÃO)

UBS CENTRO

- ❖ Inexistência ou inadequação de documento relacionado ao gerenciamento dos processos de trabalho do serviço de enfermagem.
- ❖ Não havia disponível escala de trabalho do pessoal de enfermagem. (JÁ REALIZADO CORREÇÃO)
- ❖ Profissional de enfermagem executando atividades divergentes das previstas nos atos administrativos/normativos baixados pelo sistema Cofen/ Conselhos Regionais.
- ❖ Identificado in loco, que os profissionais não possuem acesso integral aos sistema IDS.(JÁ REALIZADA CORREÇÃO)

UBS BELA VISTA

- ❖ Profissional de enfermagem executando atividades divergentes das previstas nos atos administrativos/normativos baixados pelo sistema Cofen/ Conselhos Regionais.
- ❖ Identificado in loco, que os profissionais não possuem acesso integral aos sistema IDS.(JÁ REALIZADA CORREÇÃO)

UBS BNH

- ❖ Inexistência ou inadequação de documento relacionado ao gerenciamento dos processos de trabalho do serviço de enfermagem.
- ❖ Não havia disponível escala de trabalho do pessoal de enfermagem. (JÁ REALIZADO CORREÇÃO).
- ❖ Profissional de enfermagem executando atividades divergentes das previstas nos atos administrativos/normativos baixados pelo sistema Cofen/ Conselhos Regionais.
- ❖ Identificado in loco, que os profissionais não possuem acesso integral aos sistema IDS.(JÁ REALIZADA CORREÇÃO)

NOVEMBRO/2024

Após denúncia anônima ao Conselho de regional de Enfermagem, com o teor que a os técnicos de enfermagem trabalharam sem supervisão do enfermeiro por três meses durante a licença premio da Enfermeira Gabriela, os fiscais realizam visita in loco

ACHADOS DA FISCALIZAÇÃO:

- ❖ Inexistência de enfermeiro em setor ou período que são desenvolvidas as atividades de Enfermagem. Prazo de correção 15 dias
- ❖ Inexistência enfermeiro para supervisionar os técnicos em enfermagem no horário do almoço das 12:00 as 13:00h de segunda a sexta-feira. (NÃO REGULARIZADO, CABE RESSALTAR QUE NÃO DISPOMOS DE ENFERMEIRO SUFICIENTE NO QUADRO DE SERVIDORES PARA COBRIR AUSÊNCIA DO ENFERMEIRO NO HORÁRIO DE ALMOÇO, FERIAS, FALTAS, ATESTADOS, LICENÇAS ENTRE OUTRAS AUSÊNCIAS)

PONTOS DE MELHORIA E FRAGILIDADES

- ❖ Ampliação da cobertura da APS;
- ❖ O município apresenta atualmente 74,62 % de cobertura de estratégia saúde da família, com capacidade de atendimento para 59.500 usuários (egestor);
- ❖ Conforme NOTA TÉCNICA Nº 301/2022-CGESF/DESF/SAPS/MS, estabelece a Metodológica da Cobertura Potencial da Atenção Primária à Saúde no SUS, prevê que para cada ESF deve acompanhar no máximo 3.500 usuários ou seja;
- ❖ Necessitamos da construção de pelo menos mais 06 Unidade básicas de saúde com equipe de estratégia saúde da família.
- ❖ Contratação de mais 17 enfermeiros para APS, visto que temos serviços administrativos e assistenciais na UBS, sendo que o enfermeiro não pode se ausentar da unidade devido supervisão dos técnicos e auxiliares de enfermagem
- ❖ O município esta sendo notificado pelo fiscal do conselho de enfermagem pois quando o enfermeiro se ausenta da UBS (almoço, férias, atestado, licença, visita, procedimentos domiciliares, reuniões entre outros) os técnicos não podem trabalhar sem supervisão presencial, impedidos de realizar qualquer procedimento ou atendimento ao paciente.
- ❖ Não dispomos de administrativo nas seguintes UBS:
 - UBS JARDIM BANDEIRANTES
 - UBS VILA IZABEL
 - UBS SOCOMIM
 - UNS MARINHA
 - UBS CAIC
 - UBS SANTA RITA

➤ UBS TRIÂNGULO

➤ UBS BELA VISTA

- ❖ A recepção e a porta de entrada de acolhimento da UBS as unidades descritas estão com servidores em desvio de função. A coordenação já foi notificada pelo RH e pelo ministério público sobre não existir desvio de função.
- ❖ Reformas e ampliação das UBS
- ❖ O município dispõe de 17 UBS, sendo 9 UBS de construção com espaço inadequado que não comporta a demanda de atendimento e de servidores.
- ❖ Recepção pequena que não comporta a demanda dos usuários.
- ❖ Médico e enfermeiro dividem o consultório, prejudicando a execução das atribuições de ambos.
- ❖ Sala de curativo é utilizado para demais procedimentos, impossibilitando que o paciente fique em observação quando necessário.
- ❖ Não dispomos de sala de inalação exclusiva.
- ❖ A farmácia não acondiciona as medicações de forma adequada e espaço inadequado.
- ❖ As unidades necessitam de pinturas e reformas devido infiltrações, cupim nas portas, pisos quebrados e inadequados.
- ❖ Não dispomos de local adequado para almoxarifado.
- ❖ Sinalizo em especial as UBS Jardim Alegre e Vila Esperança, devido apresentarem número de usuários extremamente aumentados a estrutura física não comporta a demanda de usuários e dos servidores alguns servidores não tem onde sentar durante o descanso.
- ❖ UBS Santa Rita e Area VI não dispõe de banheiro na sala de coleta de preventivo.
- ❖ Instalação de toldos do lado de fora da UBS, como a recepção não comporta a demanda de usuários em dias de sol e chuva, temos reclamações de usuários.
- ❖ Não dispomos de servidores de manutenção e conservação (serviços gerais) para cobrir férias atestados e licenças, a UBS necessita de serviços gerais diariamente por realizarem assistência diretamente ao paciente (risco de contaminação).
- ❖ Não dispomos de credenciamento para manutenção preventiva e corretiva para equipamentos das UBS.

- ❖ Não dispomos de manutenção preventiva dos carros das UBS.
- ❖ Não dispomos de cronograma fixo para corte de grama e roçada nas UBS.
- ❖ Instalação de SSD em todos os computadores.
- ❖ Troca dos carros dos motoristas da APS, temos 4 motoristas e três carros sendo esses por vezes parados para conserto, sendo retirado carro da APS para suprir a demanda.
- ❖ Ampliação de equipe para horário estendido em unidades estratégicas;
- ❖ Centralizar lista de espera de especialistas a fim de gerar fila única;
- ❖ Reorganização de de lista de espera reprimida de exames de imagem e laboratorial.



Clínica da Mulher CNES – 9413898

Coordenação: Veronica Blaszczyki

O Secretário estadual de Saúde, Carlos Moreira Junior, juntamente com o prefeito municipal Dr Eros Danilo Araújo, inaugurou dia 24/09/2010 o Centro de Saúde da Mulher e da Criança em Telêmaco Borba, unidade referência para o atendimento de crianças, gestantes e mães do município.

Inicialmente a unidade realizava partos de gestante estratificadas como risco habitual (Centro de parto Normal), funcionando neste formato até 2016.

Atualmente a Clínica da Mulher com CNES – 9413898, se configura como referência de Saúde da Mulher, contendo DOIS AMBULATÓRIOS, Ambulatório Municipal de Ginecologia e Ambulatório Municipal de Pré-Natal.

Equipe

- Verônica Blaszczyki – Enfermeira Obstetra e Neonatologista (COREN:151722), coordenadora da Unidade Clínica da Mulher;
- Drº Lourival Faucz Filho- médico ginecologista e obstetra (CRM: 18411), atende no ambulatório de Ginecologia;
- Drª Annelise Galdino Luciano –médica ginecologista e obstetra (CRM: 26632), atende no ambulatório de Ginecologia;
- Drº Shigueo Hamamura – médico ginecologista e obstetra (CRM:13376), atende no ambulatório de pré-natal;
- Drº André Machado – médico ginecologista e obstetra (CRM: 28151), atende no ambulatório de pré-natal;
- Andreza Zanon – Nutricionista (CRN: 10288), atende mulheres referenciadas da ginecologia e da obstetrícia;
- Isabela Santos- Técnica de Enfermagem (COREN: 1648398);
- Marcia Davidoski – Técnica de Enfermagem (COREN: 316954);
- Maria dos Anjos Machado de Oliveira – Auxiliar de Enfermagem (COREN: 514684);
- Rosangela Aparecida de Assis – Técnica de Enfermagem (COREN:389226)
- Ivonilde Barboza de Lima – Auxiliar de Serviços Gerais

Legislação que ampara o trabalho

- Lei nº 10.516, de 11 de julho de 2002
Onde fica instituída no SUS, a Carteira Nacional de Saúde da Mulher, onde será dada especial relevância á Prevenção e Controle do Câncer de Mama e Ginecológico.
- Portaria nº 569, de 01 de junho de 2000

Considerando que o acesso das gestantes e recém-nascidos a atendimento digno e de qualidade no decorrer da gestação, parto, puerpério e período neonatal são direitos inalienáveis da cidadania.

- **Ambulatório Municipal de Pré-Natal**

A Atenção Ambulatorial Especializada (AAE), é um ponto secundário na Linha de cuidados, presta assistência de pré-natal às gestantes estratificadas pelas UBS como risco intermediário e alto risco.

Este atendimento é desempenhado por equipe multidisciplinar, através de ciclos de assistência contínua, garantindo um atendimento efetivo e integrado com a APS;

Competências

- Garantir o acesso a qualidade da atenção multiprofissional humanizada;
- Disponibilizar agendas de consultas para as UBS;
- Realizar atendimento compartilhado com APS;
- Elaborar Plano de parto e definir referência ao parto conforme estratificação;
- Disponibilizar os exames de apoio diagnóstico e terapêuticos padronizados;
- Realizar registro em carteirinha da gestante bem como prontuário eletrônico;
- Realizar ações de capacitação a APS;
- Realizar atividades educacionais para gestantes pais e familiares.

Atendemos em média 600 consultas mês, sem demanda reprimida.

- **Ambulatório Municipal de Ginecologia**

O Ambulatório municipal de ginecologia é uma unidade de saúde que oferece serviço multidisciplinar especializado, sem necessidade de internação.

Temos como objetivos principais a detecção precoce e o tratamento adequado aos cânceres de mama e ginecológicos.

Os atendimentos ambulatoriais incluem:

- Colposcopia;
- Biópsia do colo uterino
- Biópsia de vulva e vagina
- Cauterização química do colo uterino
- Eletrocauterização do colo uterino, vulva e vagina
- Bartholinectomia
- Citológica de colo uterino
- Citologia de mama
- Inserções de DIU

- Orientações sobre menstruação, puberdade, climatério e menopausa
- Prevenções e tratamentos de infecções sexualmente transmissíveis
- Práticas contraceptivas
- Atendimento a mulheres vítimas de violência sexual
- Rastreamento preventivo do câncer de mama
- Solicitação de exames complementares.

Atendemos em média 850 consultas mês, encaminhados pelas UBS, sem demanda reprimida

O que você entende como maiores desafios hoje, e quais pontos você acredita que precisam ser atacados primeiro?

As mulheres constituem a maioria da população brasileira e são as principais usuárias do SUS. Portanto, faz-se necessário promover a melhoria das condições de vida e saúde dessa população.

Devemos contribuir para redução da morbidade e mortalidade feminina, especialmente por causas evitáveis em todos os ciclos de vida feminino.

Como ponto crucial, devemos aumentar o quantitativo dos exames de rastreamento para câncer de colo uterino (preventivos) atingindo um número maior de mulheres em faixa etária preconizada, através de campanhas e buscas ativas.

Outro ponto a ser atacado seria promover a atenção obstétrica hospitalar em nível municipal, através da abertura da maternidade no Hospital Regional de Telêmaco Borba, contribuindo dessa forma para redução da mortalidade materna e infantil.

Quantitativo de ações:

Clínica da Mulher - consultas de ginecologia			
2021	2022	2023	2024
6915	8090	9909	10190

Clínica da Mulher - consultas de obstetricia			
2021	2022	2023	2024
7168	6523	7184	7222

Clínica da Mulher - coletas de preventivos			
2021	2022	2023	2024
2793	4334	4234	3027

Clínica da Mulher - Atividades coletivas com pacientes			
2021	2022	2023	2024
2	4	4	7

Clínica da Mulher - consultas com Nutricionista			
2021	2022	2023	2024
543	438	89	163



Setor de Agendamentos e Tratamento Fora de Domicílio.

Coordenação: Amanda Batista Santarosa

O Setor de Agendamento e Tratamento Fora de Domicílio (TFD) da secretaria Municipal de Saúde é responsável pelo gerenciamento e organização das filas de espera de consultas, exames e procedimentos médicos para os usuários do sistema Único de Saúde do município de Telêmaco Borba. O setor é responsável ainda, pela gestão da demanda, execução dos agendamentos e gerenciamento das ofertas de serviços para as unidades de atendimento. As principais atividades do setor são:

- Agendamento de consultas médicas especializadas
- Agendamento de exames e procedimentos de média e alta complexidade
- Gerenciamento das filas de espera
- Regulação das filas de espera priorizando atendimentos conforme a prioridade e gravidade dos casos.
- Encaminhamentos do Tratamento Fora de Domicílio (TFD):
- Programação e gerenciamento das agendas de consultas e exames nos sistemas municipais e estaduais.

O Tratamento Fora de Domicílio – TFD é instituído pela Portaria nº. 55/99 da Secretaria de Assistência à Saúde (Ministério da Saúde), é um instrumento legal que visa garantir, através do SUS, tratamento médico a pacientes portadores de doenças não tratáveis no município de origem quando esgotado todos os meios de atendimento. Assim, o TFD consiste em uma ajuda de custo ao paciente, e em alguns casos, também ao acompanhante, encaminhados por ordem médica à unidades de saúde referenciada em outro município ou Estado da Federação, quando esgotados todos os meios de tratamento na localidade de residência do mesmo, desde que haja possibilidade de cura total ou parcial, limitado no período estritamente necessário a este tratamento e aos recursos orçamentários existentes. Destina-se a permitir o fluxo dos pacientes que necessitem de assistência médica hospitalar cujo procedimento seja considerado de alta e média complexidade eletiva.

Principais pontos da Portaria nº 55/99:

- Apoio ao deslocamento: O município deve arcar com as despesas de transporte, hospedagem e alimentação, sempre que o paciente for encaminhado para tratamento especializado fora de sua residência.
- Critérios de elegibilidade: O TFD é destinado a pacientes que necessitam de tratamentos médicos ou exames de alta complexidade que não estão disponíveis no município onde residem.
- Responsabilidade do gestor municipal: O município onde o paciente reside é responsável pela solicitação e pelo encaminhamento do pedido de TFD ao SUS.

❖ **Especialidades atendidas via Município:**

- ❖ Dermatologia
- ❖ Otorrinolaringologia
- ❖ Urologia
- ❖ Ortopedia
- ❖ Oftalmologia
- ❖ Endocrinologia
- ❖ Gastroenterologia

❖ **Especialidades atendidas via consorcio CIMSAUDE:**

- ❖ Cardiologia
- ❖ Vascular
- ❖ Hematologia
- ❖ Neurologia
- ❖ Neurologia Pediátrica
- ❖ Psiquiatria
- ❖ Pneumologia
- ❖ Reumatologia

Equipe

Cargos efetivos:

- ❖ Amanda Batista Santarosa - Enfermeira - Coordenadora do Setor
- ❖ Luciane de Proença Bonin - Assistente Social - apoio administrativo para agendamentos via Estado - sistemas CARE e E-saude
- ❖ Luiz Eduardo Correa de Siqueira - Médico Auditor - Regulação de cirurgias eletivas, auditoria de contas médicas.
- ❖ Leonardo Vettori Goulart de Oliveira - Médico Auditor - Regulação de consultas e exames ambulatoriais de media e alta complexidade.
- ❖ Erondina de Fatima Prachum - Telefonista - Contato geral com o paciente.
- ❖ José Aparecido de Moura - Agendamento de Transporte TFD - Agendamento de Viagens programa TFD

Cargos comissionados

- ❖ Euzineia Dias Talevi - Assistente Administrativo - Apoio nos agendamentos e gerenciamento de filas de espera de consultas, exames, fisioterapias. Faturamento dos sistemas do ministério da saúde – exonerada em novembro de 2024.
- ❖ Marcela do Vale Nunes - Assistente Administrativo - Balcão de atendimento ao público – licença maternidade.
- ❖ Josiane de Oliveira - Assistente Administrativo - Agendamentos e gerenciamento de filas de espera de consultas, exames e cirurgias – exonerada em novembro de 2024.
- ❖ Luciana Ferreira Carvalho Lucas - Assistente Administrativo - Balcão de atendimento ao público – exonerada em novembro de 2024.
- ❖ Gisella Luane dos Santos - Assistente Administrativo - Balcão de atendimento ao público – exonerada em novembro de 2024.
- ❖ Viviane de Oliveira Sousa Martins - Assistente Administrativo - Balcão de atendimento ao público – exonerada em novembro de 2024.
- ❖ Ana Paula de Lara Viana - Assistente Administrativo - Agendamentos e gerenciamento de filas de espera de consultas, exames e cirurgias – exonerada em novembro de 2024.
- ❖ Claudia Aparecida Vieira Ferreira - Assistente Administrativo - Contato geral com o paciente – exonerada em novembro de 2024.

Aprendiz - Guarda Mirim

- ❖ Pedro Henrique Camargo da Luz
- ❖ Rafaely Fernanda Schneider Garcia
- ❖ Maria Eduarda dos Santos Oliveira
- ❖ Wendel Airam Teixeira

Estágio Remunerado - Graduação

- ❖ Gabrieli de Souza Orcheski - Estágio Serviço Social

DEMANDA REPRIMIDA - FILA DE ESPERA POR ESPECIALIDADE

CONSULTAS

CONSULTAS

ESPECIALIDADE	TOTAL	TEMPO FILA ESPERA
Cardiologia	860	03/03/2024
Endocrinologia	105	06/11/2023

Nefrologia	110	15/04/2024
Neurologia Adulto	650	22/03/2023
Otorrinolaringologia	150	23/05/2024
Pneumologia	275	25/06/2024
Psiquiatria	380	18/08/2023
Reumatologia	640	18/07/2022
Urologia	560	23/08/2024
Gastroenterologia	50	30/08/2024
Vascular	250	30/03/2023

Casa de Apoio

A casa de apoio conveniada é a Casa de Apoio Ideal com sede em Campo Largo e Curitiba que oferece serviço de estadia, alimentação, transporte, acolhimento e suporte a pacientes e seus acompanhantes que precisam viajar para essas localidades para tratamento médico especializado via Tratamento Fora de Domicílio.

Para liberação, o paciente solicita autorização no balcão de atendimento da secretaria de saúde que envia as autorizações para a Casa de Apoio via email.

Os **principais desafios** do setor atualmente é a composição da equipe.

Quantitativo de ações:

TFD - atendimentos Fora do Domicilio			
2021	2022	2023	2024
2429	5113	6429	13724

TFD - Programa Municipal de Cirurgias Eletivas			
2021	2022	2023	2024
-	1075	1341	315

Centro de Especialidades – CESPE (CNES - 0310360)

Coordenação: Ana Claudia Ligoski

Inaugurado em 09/08/2013, o Centro de Especialidades é um setor de atividade ambulatorial de média complexidade, com objetivo de proporcionar atendimento especializado ao cidadão a fim de promover o diagnóstico tempestivo e orientar a terapêutica, atendendo as necessidades nos problemas de saúde que não podem ser plenamente diagnosticados ou orientados na rede básica. Em 16/05/2019, na gestão do atual prefeito Dr. Marcio Artur de Matos, sua vice Rita Mara Araújo, do secretário Municipal de Saúde, Edemilson Siqueira Pukansk, surge um olhar criterioso referente ao setor, qual recebeu melhorias, tornando-o mais amplo, robusto e espaçoso, capaz de oferecer atendimento de maior excelência e uma carteira mais completa de profissionais especializados para atendimento da população.

Desde sua inauguração, quantidade significativa de pessoas foram contempladas com consultas, exames e procedimentos.

Com princípios atuais:

I- Os atendimentos ambulatoriais são regulados e programados, em regime de consulta eletiva especializada.

II- Fortalecer, implementar e gerenciar as políticas públicas de saúde.

III- Atuar na perspectiva de atendimento integral ao usuário, da promoção de saúde à reabilitação;

IV- Manter serviços que possibilitem segurança e qualidade, tanto na elucidação diagnóstica como ao adequado tratamento das diferentes patologias;

V- Manter, quando possível, atualizados os recursos humanos, equipamentos e instalações, visando propiciar um bom atendimento aos que procurarem seus serviços;

VI- Contra referenciar os pacientes atendidos que não se enquadram dentro da grade de referência, para Unidade Básica de Saúde, Alta complexidade e/ou necessidade de procedimento cirúrgico.

DO FUNCIONAMENTO

Com funcionamento de segunda a sexta feira das 07:00 h às 16:00 h ocasionalmente nos finais de semana mantendo os horários.

DO AGENDAMENTO DE PACIENTES

O agendamento da primeira consulta é realizado na Unidade Básica de Saúde – UBS da Secretaria Municipal de Saúde de Telêmaco Borba e Central de Agendamentos -TFD.

Os retornos são caracterizados como atendimentos após a primeira consulta ou reconsulta e serão agendados de acordo com a solicitação do profissional médico e a disponibilidade de vaga para o agendamento, também efetuados na UBS ou Central de Agendamentos -TFD, a depender da demanda e disponibilidade de vaga para atendimentos pelos profissionais especialistas.

DA COMPOSIÇÃO

A carteira básica geral de serviços do Centro Médico de Especialidades é composta de:

- I. Serviços de recepção ao paciente;
- II. Serviços de triagem de enfermagem, quando necessário, a fim de dar apoio ao atendimento ambulatorial;
- III. Serviços de consulta de atendimento especializado ao paciente nas diversas especialidades ofertadas.
- IV. Serviço de curativos e cateteres.
- V. Serviços de Eletrocardiografia; oftalmológicos e otorrinolaringológicos.
- VI. Serviços de procedimentos em dermatologia, ortopedia, otorrinolaringologia e vascular.

Evidenciamos que conforme o princípio doutrinário da integralidade, prevista na Lei Nº 8080/1990, qual garante ao usuário uma atenção que abrange as ações de promoção, prevenção, tratamento e reabilitação, com direitos de acesso a todos os níveis de atenção do Sistema de Saúde, o Centro de Especialidades Médicas desempenha um papel fundamental na melhoria a este acesso, qualidade e eficiência dos cuidados de saúde, proporcionando um ambiente onde a expertise e os recursos necessários para o tratamento de condições médicas especializadas estão concentrados em um único local.

As atividades assistenciais e administrativas fazem parte das competências necessárias, visando à excelência da qualidade da assistência prestada ao cliente e aos familiares que o acompanham no processo saúde/doença, atuando para que as dificuldades relacionadas aos problemas de saúde sejam minimizadas, valorizando também a

participação da família na prevenção e promoção da saúde, na qualidade de vida e não apenas no tratamento de doenças

Composição da Equipe:

SERVIDOR	FUNÇÃO
ADMINISTRATIVOS	
Ana Claudia Gonçalves Ligoski	Coordenadora Administrativo
Raquel Aparecida de Oliveira	Agente Administrativo
Jane Ribeiro Soares	Agente Administrativo
ENFERMAGEM	
Marlucia de Almeida S. Oliveira	Enfermeira RT
Tatiana Pontes Correa	Técnica de Enfermagem
Maria Vanderleia Biassio	Técnica de Enfermagem
SERVIÇOS GERAIS	
Zenida Ribas dos Santos	Serviços Gerais
Fernanda Aparecida Correa	Serviços Gerais
Marcia Aparecida Ribeiro	Serviços Gerais

Equipe de Profissionais Médicos Especializados

	MÉDICO	ESPECIALIDADE
1	Dr.Cleber Henrique Bais Leal	Urologista
2	Dr.Eduardo Trindade Fernandes	Urologista
3	Dra.Luciane Bonoto	Dermatologista
4	Dr.Luiz Eduardo Correia de Siqueira	Ortopedia
5	Dr.Guilherme Novochadlo de Moura Jorge	Ortopedia
6	Dr.Laudelino de Moura	Ortopedia
7	Dr.Bruno Novochadlo de Moura Jorge	Ortopedia
8	Dr. lam Moreira	Oftalmologista
9	Dr.Marcel Yonaha Nishikawa	Oftalmologista
10	Dr.Fernando Heidi Miyazaki	Oftalmologista

11	Dr.Jefferson Ricardo Leal	Clínico Geral
12	Dra.Maiara Fontes Pukanski	Endocrinologista
13	Dr.Eduardo Machado Gaiane	Otorrinolaringologista
14	Dra.Caroline Sganzerla Favaro	Vascular
15	Dr.Cassius Frigulha	Gastroenterologista
16	Dra.Jessica Aparecida Ribeiro	Gastroenterologista
17	Dra.Mariana Britez Mustafá	Dermatologista
18	Dr.Sandro Vieira Santos	Dermatologista
19	Dra.Claudia Cristina Divino	Otorrinolaringologista

MAIORES DESAFIOS

Todo serviço na área da saúde é um desafio constante de aprendizado e superação, porém acredita-se que há potencial para avançar em melhorias e qualidade nos serviços ofertados à população.

A porcentagem de recursos financeiros destinados ao Centro de Especialidades pode fazer a diferença, uma gama maior de consultas, exames e procedimentos a oferecer, resultando positivamente a não formação de demanda reprimida nas Unidades Básicas de Saúde e Setor de Agendamentos-TFD, com satisfação da população atendida e políticas de saúde pública garantidas.

Funcionamento coerente dos agendamentos e encaminhamentos, com autonomia do setor sobre estes, o qual percebe-se hoje, uma série de interferências regressas de outros setores, fato esse que dificulta, atrapalha e interfere na autonomia do setor, favorecendo a não ocorrência de irregularidades em geral.

Aumento da capacidade de Recursos Humanos, tendo em vista que os servidores muitas vezes precisam ser afastados seja por motivos de doença, motivos pessoais e ainda férias, licenças em geral, o que sobrecarrega a equipe considerada insuficiente em relação a demanda, a ausência de um único servidor. Para melhor potencial no quesito recursos humanos no Cespe, seria essencial pelo menos mais um servidor administrativo e um Técnico em Enfermagem.

Pontos principais de melhorias:

Personalizar o atendimento para atender às necessidades individuais dos pacientes;

– Utilizar tecnologias para facilitar a comunicação e o acesso a informações de saúde; de forma que o paciente tenha mais facilidade para marcar consultas e acompanhar horários, mensagens de textos automáticas após agendamentos, posição em fila de espera e resultados de exames.

– Investir em treinamento e Capacitação das equipes, (recepcionistas, enfermeiros, técnicos, serviços gerais) para proporcionar para um serviço compassivo e competente;

– Lidar com restrições orçamentárias ao implementar melhorias; um sistema de gestão financeira eficiente, que permita reduzir desperdícios, aumentar a sustentabilidade financeira do centro e oferecer serviços de qualidade a um preço acessível.

– Manter altos padrões de qualidade em meio a crescentes demandas de pacientes; incluindo o espaço físico de atendimentos, com melhorias e adequações coesas a demanda, ambientes confortáveis, melhorias das salas de espera e os consultórios, tornando-os mais acolhedores e adequados para o tipo de atendimento prestado. Ambientes com boa iluminação, ventilação e equipamentos modernos contribuem para um atendimento de qualidade. (Ar Condicionado de 18.000 BTUs na recepção principal).

– Acessibilidade: Garantir que o centro seja acessível para pessoas com deficiências, com rampas e banheiros adaptados. (Reforma da rampa da porta de entrada).

– Equipamentos Médicos: Investir em equipamentos modernos e tecnológicos, que possam melhorar a precisão dos diagnósticos e tratamentos, além de reduzir o tempo de espera e aumentar a satisfação dos pacientes.

– Assegurar a consistência da experiência do paciente em todas as interações com o sistema de saúde; por meio de Pesquisa de Satisfação, criar um sistema de feedback contínuo com os pacientes, para identificar pontos fortes e áreas que precisam de melhorias, sendo obtido por meio de questionários, entrevistas ou avaliações digitais. Depois, utilizar o feedback para implementar ações de melhoria contínua, garantindo que o centro de especialidades se adapte constantemente às necessidades dos pacientes e evolua conforme as demandas.

– Executar a Lei 10.048/2000, com um guichê apropriado para atendimentos prioritários na recepção central.

– Telemedicina: Incorporar serviços de telemedicina, permitindo consultas à distância, o que pode beneficiar pacientes com dificuldade de locomoção ou que moram em locais distantes.

Quantitativo de ações

Cespe - Número de Atendimentos - Médico Oftalmologista			
2021	2022	2023	2024
1.678	7.856	5.879	9.602

Cespe - Número de Atendimentos - Médico Gastro/Hepato			
2021	2022	2023	2024
-	446	1.204	444

Cespe - Número de Atendimentos - Médico Gastro			
2021	2022	2023	2024
682	875	451	506

Cespe - Número de Atendimentos - Médico Ortopedista			
2021	2022	2023	2024
-	2.523	4.356	3.974

Cespe - Número de Atendimentos - Médico Urologista			
2021	2022	2023	2024
1.298	2.956	2.956	2.956

Cespe - Número de Atendimentos - Médico Endócrino			
2021	2022	2023	2024
1.195	1.845	2.093	1.951

Cespe - consultas de psicologia consórcio			
2021	2022	2023	2024
4.686	6.030	6.321	6.235

Cespe- consultas - Médico Otorrino			
2021	2022	2023	2024
-	279	1.167	1.273

Cespe- consultas - Dermato			
2021	2022	2023	2024
428	2.769	4.435	2.357



Unidade de Pronto Atendimento - UPA (CNES 7914067)

Coordenação administrativa: Andreia Knutz

Coordenação de enfermagem: Jorge Luiz Rosa

Coordenação Médica: Bruno Baraldi

Histórico

O Sistema de Saúde, no Brasil, encontra-se estruturado em três níveis hierárquicos complementares: de atenção à saúde, atenção básica e de média e alta complexidade.

Cada um desses componentes da rede assistencial deve participar da Atenção às Urgências respeitando-se os limites de sua complexidade e capacidade de resolução.

É esperado que a população que necessita de atendimento possa ser acolhida em qualquer nível de atenção e encaminhada para os demais níveis quando a complexidade do atendimento exigido ultrapasse a capacidade de assistência do serviço.

A falta de articulação, no entanto, entre esses setores, somado ao aumento dos casos de acidentes e violência urbana, nos últimos anos, causou a superlotação das emergências hospitalares e pronto-socorros, transformando essa área numa das mais problemáticas do sistema de saúde.

Nesse cenário, as Unidades de Pronto Atendimento (UPAs) surgem como uma das estratégias da Política Nacional de Atenção às Urgências para a melhor organização da assistência, articulação dos serviços; e definição de fluxos e referências.

Diante desse contexto nasce em 11/04/2012 um Projeto que se inicia em 26/06/2012 e é inaugurada em 22/01/2016 a Unidade de Pronto Atendimento de Telêmaco Borba.

Entre os profissionais que atuam na Unidade estão: coordenador ou gerente, médico clínico geral, médico pediatra, enfermeiro, técnico/auxiliar de enfermagem, técnico de radiologia, auxiliar de serviços gerais e agente administrativo.

A equipe de enfermagem está inserida no serviço, fazendo parte da equipe que acolhe, assiste e participa do processo de referência e contrarreferência dos pacientes.

A UPA funciona de modo ininterrupto nas vinte e quatro horas do dia e em todos os dias da semana, incluídos feriados e pontos facultativos, contando com uma equipe multiprofissional interdisciplinar compatível com seu porte.

A garantia de transporte para os casos mais graves, é também por meio do SAMU-192. As principais competências da UPA na Rede de Atenção às Urgências são:

- ❖ Prestar atendimento resolutivo e qualificado aos pacientes acometidos por quadros agudos ou agudizados de natureza clínica;
- ❖ Prestar primeiro atendimento aos casos de natureza cirúrgica e de trauma;
- ❖ Estabilizar os pacientes e realizar a investigação diagnóstica inicial, de modo a definir, em todos os casos, a necessidade ou não de encaminhamento a serviços hospitalares de maior complexidade;
- ❖ Fornecer retaguarda às urgências atendidas pela Rede de Atenção Básica à Saúde;

- ❖ Funcionar como local de estabilização de pacientes atendidos pelo SAMU;
- ❖ Manter pacientes em observação, por período de até vinte e quatro horas, para elucidação diagnóstica e/ou estabilização clínica;
- ❖ Contra referenciar para os demais serviços de atenção integrantes da Rede de Urgência e Emergência - RUE, proporcionando continuidade ao tratamento com impacto positivo no quadro de saúde individual e coletivo.

Equipe Organizacional UPA.

Visando a garantia da assistência à saúde do cidadão a Unidade de Pronto Atendimento do Município responsável pela “entrega” do serviço de saúde à população, conta uma gestão de pessoal estruturada da seguinte forma:

* **Equipe Administrativa**

* **Equipe Médica**

* **Equipe de Enfermagem**

Organização distributiva da Equipe UPA separada por Seções, conta com 119 funcionários identificados como segue:

Seção	Nome funcionário	Função	MATRICULA
Coordenação UPA	Andréia Aparecida Knutz	Coordenação	7852
RECEPÇÃO	Adelita Magalhaes	Recepção	7754
	Maria Ferreira de Lima	Recepção	8177
	Maria Lourdes Guachineski	Recepção	8777
	Amarildo dos Santos	Segurança	Terceirizado

SEGURANÇA	Marcio Rogerio Ferreira	Segurança	Terceirizado
	Ângelo Kuba	Segurança	Terceirizado
	Felipe Mateus Marques	Segurança	Terceirizado
	Ricardo Carlos Machado	Segurança	Terceirizado
	Josiane de Fátima Marins	Segurança	Terceirizado
	Meire Cleia Araujo	Segurança	Terceirizado
	Marcelo dos Santos Pereira	Segurança	Terceirizado

SERVIÇOS GERAIS	Adriana Andrade	Serviços Gerais	8940
	Andrea Ap. De Lima Moreira	Serviços Gerais	8955
	Roze Maria Vidal de Souza	Serviços Gerais	8293
	Ana Lucia De Assis	Serviços Gerais	8931
	Ana Araujo Correa De Almeida	Serviços Gerais	7592
	Marilene Schoreder	Serviços Gerais	8959
	Neuzi Cardoso Fernandes	Serviços Gerais	8277
	Roseli Ap. De Mattos	Serviços Gerais	8208
	Suzane Ap. Rodrigues	Serviços Gerais	8933
	Adélia Dionizio Veloso Gonçalves	Serviços Gerais	8990
	Adenilson Camargo de Souza	Motorista	8315

MOTORISTAS	André Ricardo Machado	Motorista	10500
	André Ricardo Rodrigues Silva	Motorista	10507
	Antônio Marcos Costa Teixeira	Motorista	7720
	Arlindo Viana	Motorista	9013
	Azarias Antunes da Cruz	Motorista	7714
	Claudio de Jesus Ferreira dos Santos	Motorista	8073
	Cleber de Oliveira	Motorista	10508
	Elizeu Bittencurt	Motorista	7712
	Fernando Kup	Motorista	8212
	Flávio Rafael Rodrigues	Motorista	10861
	Jair Silva de Souza	Motorista	10499
	Jean Cesar Stadler	Motorista	10137
	Jonas Ronqui	Motorista	8870
	Jonathan Correa	Motorista	9695
	Jorge Elias	Motorista	7937
Marcio de Jesus Mendes	Motorista	8199	

	Marcio Svcrowski	Motorista	10879
	Marcos de Andrade	Motorista	10860
	Nelson Goncalves	Motorista	10040
	Nelson Rinaldi de Matos	Motorista	9896
	Nilson Lopes	Motorista	9898
	Oziel José da Luz	Motorista	10341
	Paulo de Oliveira	Motorista	7719
	Pedro Sarna	Motorista	8055
	Reinaldo de Souza Cavalheiro	Motorista	10857
	Robson Moreira Ribas	Motorista	10856
	Ruy Schoemberger	Motorista	9897
	Victor Elias David	Motorista	10498
RADIOLOGIA	Eliane Cristina Maciel	Radiologista	CRTR 01981
	Joao Ailton de Maros	Radiologista	CRTR 01268T
	Carlos Vitor da Silva Campos	Radiologista	CRTR 03052T
	Luciana Silveira de Oliveira	Radiologista	CRTR 04932T
	Fabio Gomes da Silva	Radiologista	CRTR 01775T
	Herik Wilian Geog	Radiologista	CRTR 8464T
	Leonardo Leifeld Neto	Radiologista	CRTR 00842

MEDICOS	BRUNO OLIVEIRA BARALDI (Médico Responsável Técnico)	CRM 35902
	Isabela Firmino Capello Pina	CRM 53611
	Luiza Cardoso de Lima Passoni	CRM 55792
	Leonardo Mazzetto Pasim Moron	CRM 51236
	Jaime Alves Junior	CRM 55792
	Bruno Marques Spolarodi	CRM 56178
	Vanessa Laura dos Santos	CRM 57149
	Jefferson Roberto Reginato Regini	CRM 38192
	Leonardo Amaral Santos	CRM 227868
	Adali Camila Alves	CRM 43153
	Thiago da Silva Laia	CRM 49350
	Rossana Melina Crespo Lima	CRM 30027
	Murilo Martin Mattiusso	CRM 43170
	Milena Virgen Afonso Gonçalves	CRM 51735
	Juliana Momoi Pelinsser	CRM 41155
Isabela Speltz	CRM 38171	
Juliano Mazur	CRM 24281	

	Alexandra Freire Pupim	CRM 47751
	Nicole Ansbach	CRM 50879
	Thais Batista Werneck	CRM 44498
	Mario Wesley Ferreira	CRM 51007
	Amanda Schatzman Carretero	CRM 47576
	Kamilla Anacleto Marques	CRM 24282
	Rafael Senff Gomes	CRM 53480
	Roberto Claudio Correia Filho	CRM 33354
	Thalita Hansen Dias	CRM 46665
	Rodrigo Queiroz Correia	CRM 47278
	Vitória Schatzmann Costa e Silva	CRM 54915
	Camila Schievano Barros	CRM 26105
	Jefferson Ricardo Leal	CRM 14667

ENFERMAGEM	Jorge Luiz Rosa	Coord. Enfermagem	304982
	Maraísa Oliveira Santos	Enfermeiro	412858
	Eduardo E. dos Santos	Enfermeiro	248852
	Ediane de Oliveira Mendes	Tec Enfermagem	1456419

	Marlise Marcondes Lopes	Enfermeiro	9331
	Maraisa Oliveira Santos	Enfermeiro	10747
	Dener Antônio Reche de Almeida	Enfermeiro	11588
	Paula Francine de Oliveira B. Santos	Enfermeiro	10318
	Alana Garcia	Enfermeiro	610230
	Elaine Souza e Silva	Enfermeiro	482372
	Beatriz Fernandes Schott	Tec Enfermagem Estagiária	
	Everson Miguel Ramos	Tec Enfermagem	298438

	Josiane Lucas	Tec Enfermagem	973818
	Márcia Simone Silva Lopes	Tec Enfermagem	406747
	Mariane Pedroso de Paula	Tec Enfermagem	1629861
	Neiva de Oliveira Paes	Tec Enfermagem	1.435.485
	Gislaine Ap ^a dos Santos	Tec Enfermagem	913230
	Vanessa Fátima Domingues	Tec Enfermagem	602147
	Rayane Cintra Saracini	Enfermeiro	482372
	Ana Paula Mattos	Tec Enfermagem	935.560.
	Gisele Martins Albergoni	Tec Enfermagem	1890724

	Juciane Monteiro Batista	Tec Enfermagem	695167
	Manoela C. S. Pedroso	Tec Enfermagem	909171
	Raquel S. G. Baptista	Tec Enfermagem	469880
	Maria de Fátima S. Lima	Enfermeiro	648211
	Rosangela Apª da Silva	Tec Enfermagem	1878832
	Eliara Cristine da Silva	Tec Enfermagem	389197
	Rosalinda Nascimento	Tec Enfermagem	602145
	Ronaldo de Oliveira	Enfermeiro	157663
	Jaqueline Oliveira de Melo	Tec Enfermagem	913232
	Jennifer Santos da Silva	Tec Enfermagem	939321
	Lucelia Santos Pedroso	Tec Enfermagem	589880

Legislação

A UPA é muito importante para o sistema de saúde, pois atende pacientes com condições clínicas graves e não graves, além de ser o primeiro atendimento para casos cirúrgicos e traumáticos e funciona 24 horas por dia seguindo as orientações da Portaria 2.922/GM, de 03 de dezembro de 2008, e garante o encaminhamento dos casos que extrapolem sua complexidade, bem como respeita as normas preconizadas pela ANVISA – Agência Nacional de Vigilância Sanitária, RDC 50/2002.

A Portaria nº 1.911, de 17 de outubro de 2016, habilitou a Unidade de Pronto Atendimento (UPA 24h, Porte I nova) do Município de Telêmaco Borba, Paraná. A portaria também estabeleceu recursos para o Estado do Paraná e para o município.

A UPA é um serviço de saúde que funciona 24 horas por dia, sete dias por semana, e atende urgências e emergências. As UPAs são um serviço intermediário entre a atenção básica e as unidades hospitalares.

Desafios pontos a serem atacados primeiro.

Apesar de todo esforço e muitas conquistas, já enfrentamos muitos desafios de situações e momentos que exigiram muito além do que podíamos ter previsto ou programado,

como por exemplo o enfrentamento da Pandemia do Covid 19, a superlotação dos hospitais e leitos, tínhamos toda a força tarefa da equipe medica, enfermeiros e equipe administrativa que trabalharam muitas vezes em período ininterrupto, as lutas para conseguir remanejar pacientes que necessitavam de internamento nos Municípios da região num momento de colapso global tínhamos que manter o controle emocional e psicológico, para atuar num cenário de pânico e resultado imprevisto, os profissionais esgotados, as dificuldade em aquisição de medicamentos, vivemos a situação mais crítica já ocorrida na história de Telêmaco Borba, passamos da bandeira vermelha para a roxa em referência a realidade daquele período e passamos pelo maior teste de resistência, solidariedade e amor a profissão que o ser humano pode se submeter e continuamos.

Da mesma forma atuamos no combate à dengue, com o diferencial de que para os quadros mais graves tínhamos o redirecionamento para o “Polo de Atendimento a dengue”, uma estrutura exemplar montada em um tempo recorde, com ela foi possível desafogar os atendimentos na UPA. Novamente juntos todos da equipe não mediram esforços para resultar no melhor atendimento os cidadãos do nosso Município e da microrregião.

É um zelo e amor a profissão que resulta após esses e muitos outros enfrentamentos na sensação de dever e missão cumprida e a certeza de que ajudamos a resgatar o bem mais valioso de todos, a vida, com a máxima dedicação e envolvimento, e que fortalecidos devemos continuar.

Os desafios na gestão em saúde, além de diversificados, são crescentes. Um profissional que exerce o papel de líder no setor enfrenta uma série de problemas e precisa romper obstáculos diariamente.

Ao passo que a população mundial envelhece em maior número, a taxa de doenças crônicas aumenta. Isso significa que o sistema de saúde passa a ter um papel ainda mais importante, e por mais tempo.

Por outro lado, o avanço das tecnologias tende a contribuir para que os processos se tornem mais dinâmicos e seguros. Contudo, adotar e implementar ferramentas tecnológicas, ao mesmo tempo que traz benefícios, também gera custos maiores. Eis, então, o principal desafio declarado pelos gestores: manter as finanças em ordem e manter um contrato com o prestador de serviço por 12 meses e não de 06 meses como ocorre nesse período por falta de orçamento suficiente.

Quantitativo de ações:

Unidade de Pronto Atendimento - Número de pacientes atendidos			
2021	2022	2023	2024
96.721	150.810	156.676	136.046

Unidade de Pronto Atendimento - Número de Acolhimentos com Classificação de Risco			
2021	2022	2023	2024
63.733	97.640	92.398	94.569

Unidade de Pronto Atendimento - Número de atendimentos Médicos em Unidade de Pronto Atendimento			
2021	2022	2023	2024
50.183	82.076	85.606	88.833

Unidade de Pronto Atendimento - Número de Atendimentos de Urgência com observação de até 24h			
2021	2022	2023	2024
2.440	13.319	22.002	20.572

Unidade de Pronto Atendimento - Número de Atendimentos ortopédicos com mobilização provisória			
2021	2022	2023	2024
336	1	145	338



Divisão de Administração e Programação
Chefe de Divisão: Roberto Stock

A DAP é responsável pela gestão de contratos e prestação serviços da SMS de maneira operacional. Estão sob este guarda chuva o setor de almoxarifado, contratos, compras e manutenções, além do setor de transportes.



Setor de Contratos

Equipe atual: Pamela Cristina de Andrade Vaz e Adriana Aparecida Belinski

Contratos e quantitativos:

PROGRAMA MAIS MEDICOS					
EMPRESA	PROFISSIONAL	ESPECIALIDADE	SALDO DE CONTRATO	INICIO VIGENCIA	FINAL DE VIGENCIA
Amarelys Roquelina Gonzales Causillo	Amarelys Roquelina Gonzales Causillo	Programa Mais Medicos		03/2024	03/2027
Camila Longo Barros	Camila Longo Barros	Programa Medicos Pelo Brasil		02/2023	02/2026
Daymoon Santana Pereira	Daymoon Santana Pereira	Programa Mais Medicos		12/2023	12/2026
Douglas Valentim Junior	Douglas Valentim Junior	Programa Mais Medicos		04/2024	04/2027
Dianelys Pereira Silva	Dianelys Pereira Silva	Programa Mais Medicos		06/2020	06/2026
Emanuelle Maise Lemke	Emanuelle Maise Lemke	Programa Mais Medicos		04/2024	04/2027
Felipe Landgraf Muller	Felipe Landgraf Muller	Programa Mais Medicos		09/2023	09/2026
Gabrielle Neves Raifur	Gabrielle Neves Raifur	Programa Mais Medicos		07/2023	07/2026
Isabela Speltz	Isabela Speltz	Programa Mais Medicos		04/2024	04/2027
Juliana Momoi Pelinsser	Juliana Momoi Pelinsser	Programa Mais Medicos		01/2019	01/2025
Juliane Vessoni	Juliane Vessoni	Programa Mais Medicos		12/2023	12/2026
Jhuliano Galvão Mercês	Jhuliano Galvão Mercês	Programa Mais Medicos		12/2023	12/2026
Lethycia Cristina Ferreira de Souza	Lethycia Cristina Ferreira de Souza	Programa Mais Medicos		04/2024	04/2027
Mirelly da Silva Nunes	Mirelly da Silva Nunes	Programa Mais Medicos		04/2024	04/2027
Rodolfo Correa Ferreira	Rodolfo Correa Ferreira	Programa Mais Medicos		12/2023	12/2026
Vinicius Oliveira Cardozo de Sá	Vinicius Oliveira Cardozo de Sá	Programa Mais Medicos		04/2024	04/2027

ATENÇÃO BASICA					
EMPRESA	PROFISSIONAL	ESPECIALIDADE	SALDO DE CONTRATO	INICIO VIGENCIA	FINAL DE VIGENCIA
Bonoto Serviços Medicos - Eireli	Luciane Bonoto	Atenção Basica	R\$ 63.349,99	06/05/2024	06/05/2025

Camila Schievano Barros - Serviços Medicos	Camila Schievano Barros	Atenção Basica	R\$ 180.150,00	20/12/2023	3	20/12/2024
Clinica Medica Hansem Eireli	Thálita Hansem Dias	Atenção Basica	R\$ 72.204,99	03/01/2023	4	19/12/2024
Mazur & Anacleto Medica Ltda.	Juliano Mazur	Atenção Basica	R\$ 185.199,00	19/12/2023	3	18/12/2024
MW Ferreira Serviços Medicos Ltda	Mario Wesley Ferreira	Atenção Basica	R\$ 166.800,00	19/12/2023	3	18/12/2024
Souza Leal Ltda.	Jefferson Ricardo Leal	Atenção Basica	R\$ 128.250,00	15/05/2023	4	14/05/2025

PLANTÃO						
EMPRESA	PROFISSIONAL	ESPECIALIDADE	SALDO DE CONTRATO	INICIO VIGENCIA	FINAL DE VIGENCIA	
AF Pupim Serviços Medicos	Alexandra Pupim	Plantão	R\$ -	02/03/2025	02/03/2025	
AC Alves Clinica Medica Ltda.	Adali Camila Alves	Plantão	R\$ -	02/03/2025	02/03/2025	
Ansbach Serviços Medicos Ltda.	Nicole Ansbach	Plantão	R\$ -	02/03/2025	02/03/2025	
Baraldi Serviços Medicos Ltda.	Bruno Baraldi	Plantão	R\$ -	30/10/2024	31/04/2025	
Camila Schievano Barros - Serviços Medicos	Camila Schievano Barros	Plantão	R\$ 14.250,00	20/12/2023	20/12/2024	
Clinica Medica Hansem Eireli	Thálita Hansem Dias	Plantão	R\$ 2.962,91	03/01/2023	19/12/2024	
Dieguez e Souza Serviços Medicos Ltda.	Isabelle Diegues Perez de Souza	Plantão	R\$ -	23/09/2024	22/03/2025	
França Lopacinski Serviços Medicos Ltda.	Ednei Di França Lopacinski	Plantão	R\$ 8.000,00	26/11/2024	25/05/2025	
I C Chaves Serviços medicos	Ilze Cleia Chaves	Plantão	R\$ -	03/09/2024	02/03/2025	
JAJ Serviços de Saúde Ltda	Jaime Alves Junior	Plantão	R\$ -	31/10/2024	30/04/2025	
Juliana Momoi Pelinsser	Juliana Momoi Pelinsser	Plantão	R\$ -	03/09/2024	02/03/2025	
J3R Clínica Médica LTDA	Jefferson Roberto Reginato Regini	Plantão	R\$ 8.100,00	19/12/2023	19/12/2024	
L Mazzetto Pasim Moron Serviços Medicos Ltda.	Leonardo Mazzetto Pasim Moron	Plantão	R\$ -	22/07/2024	21/07/2025	
Milena Virgem Alfonso Gonzales Serviços Medicos Especializados LTDA	Milena Virgem Alfonso	Plantão	R\$ -	03/09/2024	02/03/2025	

Mazur & Anacleto Atenção Medica Ltda.	Juliano Mazur Kamila Anacleto Marques	Plantão	R\$ 71.925,84	19/12/2023	18/12/2024
Murilo Martim Mattiusso Serviços Medicos Ltda	Murilo Martim Mattiusso	Plantão	R\$ -	03/09/2024	02/03/2025
MW Ferreira Serviços Medicos Ltda	Mario Wesley Ferreira	Plantão	R\$ 3.000,00	19/12/2023	18/12/2024
Passoni Sennf serviços medicos LTDA	Rafael Senff Gomes Luiza Cardoso de Lima Passoni	Plantão	R\$ -	03/09/2024	02/03/2025
Pina Firmiano Medicina e Saude Ltda.	Isabela Firmiano Capello Pina	Plantão	R\$ -	25/09/2024	24/03/2025
RQC Clinica Medica	Rodrigo Queiroz Correia	Plantão	R\$ -	23/10/2024	22/04/2025
R+Saude - Gestão e Serviços Medicos Ltda.	Carolina Brites Saraiva Roberto Claudio Correia Filho Thais Souza de Lima	Plantão	R\$ -	30/10/2024	29/04/2025
Rossana Melina Crespo Lima	Rossana Melina Crespo Lima	Plantão	R\$ -	25/09/2024	22/03/2025
Souza Leal Ltda.	Jefferson Ricardo Leal	Plantão	R\$ -	15/05/2024	14/05/2025
Schatzmann Carretero Ltda.	Amanda Schatzmann Carretero	Plantão	R\$ -	03/09/2025	02/03/2025
Thais Batista Werneck LTDA	Thais Batista Werneck	Plantão	R\$ -	03/09/2024	02/03/2025
TSL Clinica Medica Ltda.	Thiago da Silva Laia	Plantão	R\$ -	22/10/2024	21/04/2025
V Schatzmann Atenção Medica Ltda.	Vitoria Schatzmann Costa e Silva	Plantão	R\$ -	30/10/2024	29/04/2025

FISIOTERAPIA

EMPRESA	PROFISSIONAL	ESPECIALIDADE	SALDO DE CONTRATO	INICIO VIGENCIA	FINAL DE VIGENCIA
Arthur Rodrigo Ribas Soares Siqueira Fisioterapia	Arthur Rodrigo Ribas Soares Siqueira Emanuelle Truch Bueno	Fisioterapia	R\$ -	21/05/2024	21/05/2025

Clinica Equilibrio TB Fisioterapia Ltda.	Isabella Siqueira Carneiro João Alberto de Oliveira Larissa Barbosa Maria Claudia Negrão Vicentini	Fisioterapia	R\$ 308.000,00	21/05/2024	21/06/2025
Clinica de Fisioterapia e Estetica Monte Sinai Ltda. - ME	Jessiane Aparecida Batista Gonçalves Priscila Alves de Lima	Fisioterapia	R\$ 85.000,00	15/12/2023	14/12/2024
Clinica de Fisioterapia Mazari Ltda. - ME	Daniela Frederico Mazari Souza Rafael Lopes da Silva	Fisioterapia	R\$ 146.700,00	16/05/2024	15/05/2024
D P Fernandes Serviços Fisioterapeuticos	Diego Pablo Fernandes Rafael Lopes da Silva	Fisioterapia	R\$ -	15/12/2023	14/12/2024
Lizia de Fatima Silva Bueno	Lizia de Fatima Silva Bueno	Fisioterapia	R\$ 64.125,00	16/05/2024	15/05/2025
Lizia de Fatima Silva Bueno	Lizia de Fatima Silva Bueno	Hidroterapia	R\$ 85.225,00	16/05/2024	15/05/2025
Qualifisio Fisioterapia Ltda.	Bruna Thaynara Pedroso Oliveira	Fisioterapia	R\$ -	13/12/2023	12/12/2024
Sobati Clinica de Fisioterapia Ltda.	Fernanda A. Batista Flavia Danielle Soares Fernanda Ronoski	Fisioterapia	R\$ 112.805,00	29/05/2024	28/05/2025

ESPECIALIDADES

EMPRESA	PROFISSIONAL	ESPECIALIDADE	SALDO DE CONTRATO	INICIO VIGENCIA	FINAL DE VIGENCIA
Centro de Ginecologia e Obstetricia Santa Elisa S/S Ltda.	André Fernando Machado Luciano Annelise Silva Galdino Luciano	Ginecologia e Obstetricia	R\$ 92.000,00	27/09/2024	26/03/2025
Centro de Urologia TB S/S Ltda.	Eduardo Trindade Fernandes	Urologista	R\$ 36.659,00	12/12/2023	12/12/2024

Clinica Luiz Eduardo C. Siqueira S/S Ltda	Luiz Eduardo C. Siqueira	Ortopedista	R\$ 98.555,00	03/01/2024	03/01/2025
E.M Gaiane Serviços Medicos	Eduardo Machado Gaine	Otorrinolaringologista	R\$ 164.360,00	15/05/2024	14/05/2025
Favaro Serviços Medicos S/S Ltda. - ME	Caroline Sganzerla Favaro	Vascular	R\$ 180.925,00	14/12/2023	13/12/2024
FHM Oftalmologia Ltda.	Fernando Heidi Myiazaki	Oftalmologista	R\$ -	12/12/2023	11/12/2024
Hospital Moura Ltda.	Bruno Novochadlo de Moura Jorge Laudelino de Moura Jorge Filho Guilherme Novochadlo de Moura Jorge	Ortopedista	R\$ 272.400,00	22/05/2024	21/05/2025
I.H. Moreira Medicina LTDA.	Iam Moreira	Endocrinologista	R\$ -	12/12/2023	11/12/2024
Lourival Faucz Filho - Clinica Medica	Lourival Faucz Filho	Ginecologia	R\$ -	13/12/2023	12/12/2024
Maiara Pukanski Endocrinologia Sociedade Simples	Maiara Pukanski	Endocrinologista	R\$ 166.410,00	15/05/2024	14/05/2025
MWM Clinica Medica	Marcel Yonaha Nishikawa	Oftalmologista	R\$ 89.801,20	12/12/2023	11/12/2024
Ouchi Clinica Medica Ltda.	Keila Mieko Ouch	Pediatra	R\$ 344.300,00	29/05/2024	28/05/2025
Otoface Otorrinos do Paraná Ltda.	Claudia Cristina Dividino	Otorrinolaringologista	R\$ 124.064,53	12/12/2023	12/12/2024
Pina Clinica do Aparelho Digestivo Eireli	Albertino M. C. Pina	Gastroenterologista	R\$ 31.422,00	12/12/2023	11/12/2024
Simon & Feitoza Serviços Medicos Ltda.	Duoclin	Gastroenterologista	R\$ 31.422,00	13/12/2023	13/12/2024
Shigueo Hamamura	Shigueo Hamamura	Ginecologia e Obstetricia	R\$ 523,90	19/09/2024	18/03/2025
Solução Serviços Médicos Eireli	Cleber Henrique Bais Leal	Urologista	R\$ 196.330,00	09/05/2024	08/05/2025
S.M.Schneider & Cia Ltda	Stephanye Moraes Schneider	Vascular	R\$ 102.347,00	12/12/2023	12/12/2024

EXAMES LABORATORIAIS

EMPRESA	ESTABELECIMENTO	ESPECIALIDADE	SALDO DE CONTRATO	INICIO VIGENCIA	FINAL DE VIGENCIA
A&D Laboratorio	Platô - Laboratorio de Analises Clinicas	Exames Laboratoriais	R\$ -	23/05/2024	22/05/2025
Fernando Mendes Chemin & Cia LTDA	Laffer Laboratorio	Exames Laboratoriais	R\$ -	23/09/2024	22/03/2025
Hospital Moura Ltda.	Hospital Moura	Exames Laboratoriais	R\$ -	08/12/2023	07/12/2024
IDF - Instituto Doutor Feitosa	IDF - Instituto Doutor Feitosa	Exames Laboratoriais	R\$ -	01/08/2024	01/08/2025
Laboratorio de Analises Clinicas Oscar Pereira	Laboratorio Oscar pereira	Exames Laboratoriais	R\$ -	31/10/2024	30/04/2025
Laboratorio João Adroaldo Ltda	Laboratorio João Adroaldo	Exames Laboratoriais	R\$ -	31/10/2024	30/04/2025
LZ Analizes Clinicas Ltda.	Laboratorio Pró Vida	Exames Laboratoriais	R\$ -	07/11/2024	06/05/2025
Ridan Laboratorio de Analises Ltda.	Ridan	Exames Laboratoriais	R\$ 37.940,91	25/11/2024	24/05/2025

EXAMES DE IMAGEM

EMPRESA	ESTABELECIMENTO	ESPECIALIDADE	SALDO DE CONTRATO	INICIO VIGENCIA	FINAL DE VIGENCIA
Clinica Medica Marinato	Clinica Humanissima	Exames de Imagem	R\$ -	22/05/2024	21/05/2025
Clinica Dr. O Shiguematsu Ltda.	Promater	Exames de Imagem	R\$ 120.000,00	07/01/2024	07/12/2024
Hospital Moura Ltda.	Hospital Moura	Exames em gastroenterologia	R\$ 317.000,00	12/12/2023	11/12/2024
IDF - Instituto Doutor Feitosa	IDF - Instituto Doutor Feitosa	Exames em gastroenterologia	R\$ 160.000,00	03/10/2024	02/04/2025
MED-ABM Clinica Medica de Radiologia e Diagnostico por Imagem Ltda.	Pró-Imagem	Exames de Imagem	R\$ 352.612,44	08/12/2023	07/12/2024
Pina Clinica do Aparelho Digestivo Eireli	Clinica São Lucas	Exames em gastroenterologia	R\$ 212.700,00	12/12/2023	11/12/2024
S.I2.M - Sistema Integrado de Serviços de Raio-x	SIIM	Exames de Imagem	R\$ -	08/12/2023	08/02/2025
Simon & Feitosa Serviços Medicos Ltda.	Duoclin	Exames em gastroenterologia	R\$ 149.000,00	13/12/2023	13/12/2024
Souza Leal Ltda.	Jefferson Ricardo Leal	Exames de Imagem	R\$ 24.300,00	22/05/2024	21/05/2025

OUTROS SERVIÇOS					
EMPRESA	ESTABELECI MENTO	SERVIÇO	SALDO DE CONTRATO	INICIO VIGEN CIA	FINAL DE VIGENCI A
Benedito Aleixo de Qureiroz & Cia Ltda.	Vinsa	Vale transporte		22/06/ 2024	21/06/2 025
Call ECG Serviços de Telemedicina Ltda. - EPP	Call ECG	Laudo de Eletricardiograma	R\$ 50.000,00	13/11/ 2024	12/05/2 025
Cerezamar Hospedagem LTDA	Casa de Apoio Ideal	Hospedagem em Casa de Apoio	R\$ 150.000,00	11/09/ 2024	12/03/2 025
Desperta Imoveis Ltda.	Imobiliaria Lira	Aluguel CAPS	R\$ -	02/01/ 2024	02/01/2 025
Dom Networks LTDA - ME	TB Digital	Serviço especializado em conectividade ponto-a- ponto	R\$ -	18/02/ 2024	18/02/2 025
Hospital Moura Ltda.	Hospital Moura	Cirurgias eletivas	R\$ -	06/05/ 2024	05/06/2 025
ICP - Imobiliaria Cidade do Papel	Imobiliaria Cidade do Papel	Aluguel sede da SMS	R\$ -	03/09/ 2024	31/03/2 025
IDF - Instituto Doutor Feitosa	IDF - Instituto Doutor Feitosa	Serviços Medicos Hospitalares	R\$ 522.339,23	05/01/ 2024	04/01/2 025
IDF - Instituto Doutor Feitosa	IDF - Instituto Doutor Feitosa	Lavagem de enxovais	R\$ 294.000,00	24/07/ 2024	24/07/2 025
IDF - Instituto Doutor Feitosa	IDF - Instituto Doutor Feitosa	Cirurgias eletivas	R\$ 368.902,56	06/05/ 2024	05/05/2 025
J. Biassio & Cia Ltda.	Imobiliaria Monte Alegre	Aluguel Clinica da Criança	R\$ 41.032,28	13/11/ 2024	14/11/2 025
Just Seg - Segurança e Vigilancia Privada Ltda.	Just Seg	Serviços de vigilância não armada presencial	R\$ 68.470,53	28/06/ 2024	28/06/2 025
Medic Tec Ambiental Ltda. ME	Medic Tec	Coleta de lixo hospitalar	R\$ 86.999,25	04/08/ 2024	03/08/2 025
Pelegrin Soluções e Tecnologias Ltda.	Mopel	Serviços de Impressão de Cópias	R\$ -	10/12/ 2023	10/12/2 024
Pro-Rad Consultores em Radioproteção S/S Ltda	Pro-Rad	Serviço de Dosimetria	R\$ -	16/01/ 2024	15/01/2 025

Protec Comercio e Automação Industrial Ltda	Powertec	Manutenção Preventiva e Corretima em Gerador a Diesel	R\$ 51.600,00	10/11/2024	10/11/2025
Reinaldo Alves de Souza - Tibagi	Souza Serviços	Serviço de Roçada	R\$ 23.819,67	21/08/2024	21/08/2025
SINNC - Soluções Ltda.	IDS	Serviços de Manutenção do Sistema em Gestão da Saúde	R\$ 329.400,00	07/07/2024	07/07/2026
Viação Garcia Ltda	Viação Garcia	Transporte Rodoviario Telêmaco Borba x Curitiba (Ida e Volta)	R\$ 220.000,00	11/09/2024	10/06/2025

CONSORCIOS					
EMPRESA	CONSORCIO	SERVIÇO	SALDO DE CONTRATO	INICIO VIGENCIA	FINAL DE VIGENCIA
Consortio Intermunicipal do Serviço de Atendimento Móvel de Urgencia	CIMSAMU	Taxa Administrativa	R\$ -	01/01/2024	31/12/2024
Consortio Intermunicipal do Serviço de Atendimento Móvel de Urgencia	CIMSAMU	Manutenção	R\$ -	01/01/2024	31/12/2024
Consortio Intermunicipal do Serviço de Atendimento Móvel de Urgencia	CIMSAMU	Repasse estadual	R\$ -	01/01/2024	31/12/2024
Consortio Intermunicipal do Serviço de Atendimento Móvel de Urgencia	CIMSAMU	Repasse estadual Anel de Integração	R\$ -	01/01/2024	31/12/2024
Consortio Intermunicipal do Serviço de Atendimento Móvel de Urgencia	CIMSAMU	Repasse Federal	R\$ -	01/01/2024	31/12/2024
Consortio Intermunicipal de Saúde dos Campos Gerais	CIMSAUDE	Taxa Administrativa	R\$ -	01/01/2024	31/12/2024
Consortio Intermunicipal de Saúde dos Campos Gerais	CIMSAUDE	Exames e Consultas	R\$ -	01/01/2024	31/12/2024
Consortio Intergestores Paraná Saúde	Paraná Saude	Rateio	R\$ -	01/01/2024	31/12/2024
Consortio Intergestores Paraná Saúde	Paraná Saude	Medicamentos	R\$ -	01/01/2024	31/12/2024
Consortio Intergestores Paraná Saúde	Paraná Saude	Material Hospitalar	R\$ -	01/01/2024	31/12/2024

Setor de Compras

Coordenação: Luciana Ramos

Equipe atual: Cristiane Moraes, Cyntia Marques, Inez Antunes e Luciana Ramos.

No ano de 2024 o setor de compras movimentou 171 processos no total, sendo:

- 67 inexigibilidades;
- 25 dispensas de licitação;
- 28 pregões;

São desenvolvidas as seguintes atividades no setor:

- Criação de códigos para itens novos;
- cotação;
- Elaboração de Estudo Técnico Preliminar e Termo de Referência;
- Elaboração de mapa de preço e mapa comparativo;
- Análise de códigos do CATMAT (Catálogo Materiais - compras governamentais) e BPS (BANco de Preço da Saúde);
- Elaboração de relatório e análise de prospectos e amostras;
- Execução das Resoluções (licitação, empenho e recebimento das mercadorias)
- Empenhos em geral
- Controle de estoque via (IDS) e manual;
- controle e liberação de guias para doação de óculos;
- Solicitação de prorrogação e aditivo de contratos;
- Manutenção e acompanhamento do contrato com o Consórcio Intermunicipal Paraná Saúde - fornecimento de material hospitalar.
- Pré análise de pedido de reajuste contratual dos fornecedores.
- Acompanhamento da vigência, do saldo e dos contratos das atas de registro de preço.

Setor de Transporte

Coordenador Geral: Hermes Darci da Silva

Responsável pelo agendamento de transporte: José Aparecido de Moura.

Segue descrito do setor:

- ❖ Atende em média 200 pessoas diariamente da 08:00 as 11:30 e das 13:00 as 17:00 hrs. Atendimento somente presencialmente e um número de whatsapp para dúvidas sobre agendamentos, e pedidos de altas hospitalares fora da cidade.
- ❖ Agendamento de transporte para as cidades de Castro, Arapoti, Ponta Grossa, Campo Largo, Curitiba, Fazenda Rio Grande, Colombo, Campina Grande do Sul, São José dos Pinhais, Londrina, Jandaia do Sul, Arapongas, Rolândia, Maringá, Loanda.
- ❖ Para a cidade de Curitiba e região metropolitana o transporte é feito pela empresa Viação Garcia, sendo que para os demais municípios, o transporte sanitário é feito com veículos próprios da SMS.

Segue quantitativos de agendamentos:

1º quadri	2º quadri	3º quadri	2021
5703	6204	6917	18824

1º quadri	2º quadri	3º quadri	2022
7857	13416	15886	37159

1º quadri	2º quadri	3º quadri	2023
16.344	18.869	21.264	56.477

1º quadri	2º quadri	3º quadri	2024
17.709	21.789	<ul style="list-style-type: none">• Ainda não fechados	

Dados Financeiros

Contador: Matheus Eduardo de Matos

FINANCIAMENTO DO SUS

Nesse sentido, o gestor da saúde, na qualidade de ordenador de despesa e gestor do fundo de saúde, deverá disponibilizar as seguintes informações no momento da transição:

Detalhamento das Fontes de Receitas que compõem o Fundo Municipal de Saúde – fontes de arrecadação própria, repasses federais, estaduais, convênios etc.

Impostos Municipais Vinculados à Saúde: Percentual mínimo de 15% da arrecadação de impostos municipais, como IPTU, ISS e ITBI, conforme a Lei Complementar 141/2012.

Taxas e Multas Locais: Receitas obtidas de taxas de vigilância sanitária e outras atividades relacionadas à saúde pública.

Repasses Federais: Recursos transferidos diretamente do **Fundo Nacional de Saúde (FNS)** para o Fundo Municipal de Saúde, organizados nos blocos de:

Manutenção das Ações e Serviços Públicos de Saúde (Custeio): Inclui atenção primária, especializada, assistência farmacêutica, vigilância em saúde e gestão do SUS.

Estruturação das Ações e Serviços Públicos de Saúde (Investimento): Destinado a obras, aquisição de equipamentos e outras despesas de capital.

Repasses Estaduais: Recursos transferidos do Fundo Estadual de Saúde para o FMS, especialmente por adesão a programas estaduais como APSUS, PROVIGIA, HOSPSUS e iniciativas de apoio a infraestrutura e transporte sanitário.

Demonstrativo das Receitas Totais Arrecadadas até 31.11.2024.

Fonte de Recursos	Descrição	Receita Arrecada	Rend. Banc	Total R\$
303	Saúde - Receitas Vinculadas (e.c. 29/00 - 15%)	35.000.025,62	233.132,08	35.233.157,70
304	Receitas de Alienação de Ativos da Saúde/indenização de Sinistros	112.134,14	18.069,13	130.203,27
334	Prog Incentivo Organiz Assist Farmaceutica - Investimento		1,38	1,38
335	Transferências de Outros Programas/fms/pqcms		29,15	29,15
369	Serviços Prestados Sus/faturamento Aih's	278.052,81	2.246,16	280.298,97
490	Bloco de Custeio das Ações e Serviços Públicos de Saúde	1.761.118,95	121.462,27	1.882.581,22
493	Emendas Individuais Impositivas - transferência com finalidade definida - (Inciso II do Art. 166-A da E.C. 105/2019)	1.000.000,00	0,00	1.000.000,00
494	Bloco de Custeio das Ações e Serviços Públicos de Saúde	6.640.714,74	211.893,55	6.852.608,29
495	Atenção Básica		362,64	362,64
497	Vigilância em Saúde		26.164,07	26.164,07
518	Bloco de Investimento na Rede de Serviços Públicos de Saúde		37.379,39	37.379,39
519	Bloco de Investimento na Rede de Serviços Públicos de Saúde	679.847,47	191.503,16	871.350,63
5101	Taxa Fiscalização Vigilância Sanitária	278.940,16	42.567,03	321.507,19
10176	Emendas de Bancadas (Art. 166, § 12 E.C. 100/2019)	200.000,00	0,00	200.000,00
10190	Bloco de Custeio das Ações e Serviços Públicos de Saúde - Coronavírus (COVID-19)		20,77	20,77
10510	Transferências provenientes do Governo Federal destinadas ao vencimento dos agentes comunitários de	3.291.204,00	93.311,36	3.384.515,36
10620	Recursos não vinculados da compensação de impostos - Recursos Saúde		8.710,48	8.710,48
10640	Assistência financeira da União destinada à complementação ao pagamento dos pisos salariais para	331.760,55	21.373,82	353.134,37
10670	Complementação Estadual ao Pagamento dos Pisos Salariais para Profissionais da Enfermagem	2.627,86	0,00	2.627,86
10750	Apoio Financeiro para ações Emergenciais com ênfase em Dengue no Estado do Paraná - Resolução SESA nº 285/2024	35.146,87	0,01	35.146,88
	Total	49.611.573,17	1.008.226,45	50.619.799,62

Fonte: Sistema Atende.Net - IPM, Unidade Responsável: MUNICÍPIO DE TELÊMACO BORBA.
Emissão: 21/11/2024, às 09:02:27

Recursos Federais/MS:

Abaixo os valores atualmente recebidos da União / Ministério da Saúde por meio dos blocos: Bloco de Manutenção das Ações e Serviços Públicos de Saúde e o Bloco de Estruturação das Ações e Serviços Públicos de Saúde.

Informar quais os grupos de financiamento: Atenção Primária; Atenção Especializada; Assistência Farmacêutica; Vigilância em Saúde e Gestão do SUS.

Consulta Consolidada dos Grupos de Financiamentos do FNS até 31.11.2024.

Consolidada

Resultado da Consulta					
Ano			UF		
2024			PR		
Município			População		
TELEMACO BORBA			77.182 habitantes		
Ano Censo			Tipo de Repasse		
2023			Todos		
Total de Repasses					
Manutenção das Ações e Serviços Públicos de Saúde (CUSTEIO) ^					
Grupo	Valor Total Bruto	Valor Desconto	Valor Líquido		
ATENÇÃO DE MÉDIA E ALTA COMPLEXIDADE AMBULATORIAL E HOSPITALAR	R\$ 1.333.995,50	R\$ 0,00	R\$ 1.333.995,50		
ATENÇÃO PRIMÁRIA	R\$ 9.938.807,15	R\$ 0,00	R\$ 9.938.807,15		
GESTÃO DO SUS	R\$ 400.008,45	R\$ 0,00	R\$ 400.008,45		
VIGILÂNCIA EM SAÚDE	R\$ 716.940,15	R\$ 0,00	R\$ 716.940,15		
Total Geral	R\$ 12.389.751,25	R\$ 0,00	R\$ 12.389.751,25		
Repasses					
UF	Município	Entidade	CNPJ	Valor Total Bruto	Ações
PR	TELEMACO BORBA	FUNDO MUNICIPAL DE SAUDE - TELEMACO BORBA	10.505.434/0001-05	R\$ 12.389.751,25	
Total Geral Bruto				R\$ 12.389.751,25	

Fonte: Governo Federal - Ministério da Saúde / Portal do Fundo Nacional de Saúde. Emissão: 27/11/2024, às 11:01:00

Saldo da conta específica para repasse da assistência financeira complementar para o pagamento do piso salarial dos profissionais da enfermagem.

Destinação de Recursos	Ativo Financeiro	Passivo Financeiro					Disponibilidade a Utilizar		
	Disp. Caixa	Empenhos a Pagar (a)		Restos a Pagar (b)		Saldo Extra (c)	Total (a+b+c)	Superávit	Déficit
		Liquidados	A Liquidar	Restos Não Processados	Restos Processados				

10 64 0	Assistência financeira da União destinada à complementação ao pagamento dos pisos salariais para profissionais da enfermagem	150.58 5,05	0,00	0,00	0,00	0,00	0,00	0,00	150.5 85,05
Total Geral		150.58 5,05	0,00	0,00	0,00	0,00	0,00	0,00	150.5 85,05

Fonte: Sistema Atende.Net - IPM, Unidade Responsável: MUNICÍPIO DE TELÊMACO BORBA.
Emissão: 08/12/2024, às 18:19:46.

Apresentar o site do Fundo Nacional de Saúde e como fazer a busca de informações dos repasses.

Passo a passo para acessar o site [Consulta FNS - Detalhada](#):

Como acessar:

1. Abra o navegador de sua preferência (Google Chrome, Firefox, Microsoft Edge, etc.).
2. Digite o endereço diretamente na barra de pesquisa ou clique no link: <https://consultafns.saude.gov.br/#/detalhada>.
3. Aguarde o carregamento da página.
4. Preenchendo os filtros de consulta: Ano e Mês.
5. Identifique os campos disponíveis (como Município, Estado, ou outros critérios).
6. Selecione ou digite as informações necessárias.
7. Clique no botão "Consultar" ou equivalente para gerar os dados.

Recursos Estaduais/SESA-PR: Apresentar os valores atualmente recebidos por adesão aos Programas Estaduais (custeio e capital): PROVIGIA, Assistência Farmacêutica (IOAF), CAPS, Equipamentos, Transporte Sanitário.

Destinação de Recursos	Ativo Financeiro	Passivo Financeiro				Disponibilidade e a Utilizar	
	Disp. Caixa	Empenhos a Pagar (a)	Restos a Pagar (b)	Saldo Extra (c)	Total (a+b+c)	Superávit	Déficit

			Liquida dos	A Liquida r	Restos Não Processa dos	Restos Processa dos				
00490	Bloco de Custeio das Ações e Serviços Públicos de Saúde	1.185.772,41	0,00	340.079,10	0,00	0,00	0,00	340.079,10	845.693,31	
00519	Bloco de Investimento na Rede de Serviços Públicos de Saúde	2.787.133,29	0,00	924.924,85	0,00	0,00	0,00	924.924,85	1.862.208,44	
Total Geral		3.972.905,70	0,00	1.265.03,95	0,00	0,00	0,00	1.265.03,95	2.707.901,75	

Fonte: Sistema Atende.Net - IPM, Unidade Responsável: MUNICÍPIO DE TELÊMACO BORBA.
Emissão: 08/12/2024, às 18:43:42.

A seguir os saldos dos repasses empenhados e a pagar.

Recurso Resolução SESA CAPS nº 1.713/2023.					
Data do Repasse	14/12/2023				
Valor Recebido Para Custeio	R\$ 87.000,00				
Valor Empenhado com o Recurso	R\$ 7.172,02		Saldo para Empenho		R\$ 79.827,98
Valor Estornado de Restos	R\$ 0,00				
Valor Pago com o Recurso	R\$ 3.250,36		Saldo para Pagamento		R\$ 3.921,66

RECURSO IOAF CUSTEIO					
Valor Recebido Para Custeio 2023	R\$ 1.000,00				
Valor Saldo de Anos Anteriores (2019 a 2022)	R\$ 5.085,00				
Saldo Para Custeio	R\$ 6.085,00				
Valor Empenhado com o Recurso	R\$ 6.024,92		Saldo para Empenho 2023		R\$ 60,08
Valor Estornado de Restos	R\$ 3.155,02		Saldo de Restos		R\$ 3.155,02

Valor Pago com o Recurso	R\$ 2.869,90			Saldo para Pagamento	R\$ 0,00
---------------------------------	--------------	--	--	----------------------	----------

RECURSO IOAF INVESTIMENTO					
Valor Recebido Para Custeio 2023	R\$ 2.000,00				
Valor Saldo de Anos Anteriores (2019 a 2022)	R\$ 15.000,00				
Saldo Para Custeio	R\$ 17.000,00				
Valor Empenhado com o Recurso	R\$ 17.000,00			Saldo para Empenho 2023	R\$ 0,00
Valor Estornado de Restos	R\$ 0,00			Saldo de Restos	R\$ 0,00
Valor Pago com o Recurso	R\$ 17.000,00			Saldo para Pagamento	R\$ 0,00

REPASSE DE INCENT. FINANCEIRO DE CUSTEIO DO PROGRAMA QUALIF. DA ATENÇÃO PRIMÁRIA EM SAÚDE					
ENCONTRO DE CONTAS ATÉ A COMPETÊNCIA AGOSTO DE 2024					
REPASSE DE SETEMBRO A DEZEMBRO DE 2024					
Valor Recebido Para Custeio	R\$ 201.420,00				
Valor Recebido Para Custeio	R\$ 100.710,00				
Valor Total do Recurso	R\$ 302.130,00				
Valor Empenhado com o Recurso	R\$ 302.130,00			Saldo para Empenho	R\$ 0,00
Valor Estornado de Restos	R\$ 0,00				
Valor Pago com o Recurso	R\$ 145.528,52			Saldo para Pagamento	R\$ 156.601,48

RECURSO RESOLUÇÃO Provigia 2023 - Resolução 425/2023

Data do Repasse	17/04/2023				
Valor Recebido Para Custeio	R\$ 28.468,92				
Valor Empenhado com o Recurso	R\$ 28.468,92		Saldo para Empenho		R\$ 0,00
Valor Estornado de Restos	R\$ 10.619,70				
Valor Pago com o Recurso	R\$ 1.495,96		Saldo para Pagamento		R\$ 16.353,26

RECURSO RESOLUÇÃO Provigia 2024 - Resolução 374/2024					
Data do Repasse	30/04/2024				
Valor Recebido Para Custeio 2024	R\$ 88.664,00				
Valor Saldo de Anos Anteriores	R\$ 166.739,73				
Saldo Para Custeio	R\$ 255.403,73				
Valor Empenhado com o Recurso	R\$ 45.935,01		Saldo para Empenho		R\$ 209.468,72
Valor Estornado de Restos	R\$ 0,00				
Valor Pago com o Recurso	R\$ 30.248,81		Saldo para Pagamento		R\$ 15.686,20

RECURSO RESOLUÇÃO Provigia 2024 - Resolução 374/2024					
Data do Repasse	30/04/2024				
Valor Recebido Para Custeio 2024	R\$ 61.847,47				
Valor Empenhado com o Recurso	R\$ 35.945,90		Saldo para Empenho		R\$ 25.901,57
Valor Estornado de Restos	R\$ 0,00				
Valor Pago com o Recurso	R\$ 35.945,90		Saldo para Pagamento		R\$ 0,00

RECURSO RESOLUÇÃO Provigia 2023 - Resolução 1.519/2023						
Data do Repasse	31/10/2023					
Valor Recebido Para Custeio	R\$ 110.712,47					
Valor Empenhado com o Recurso	R\$ 40.749,75			Saldo para Empenho		R\$ 69.962,72
Valor Estornado de Restos	R\$ 368,41					
Valor Pago com o Recurso	R\$ 32.587,74			Saldo para Pagamento		R\$ 7.793,60

RECURSO RESOLUÇÃO SESA N° 1413/2023 Atendimento Especializado						
Valor Recebido	R\$ 983.666,47					
Valor Empenhado com o Recurso	R\$ 983.666,47			Saldo para Utilizar		R\$ 0,60
Valor Pago com o Recurso	R\$ 983.665,87			Saldo para Pagamento		R\$ 0,60

RECURSO RESOLUÇÃO SESA N° 1648/2023. - Atendimento Especializado						
Valor Recebido	R\$ 1.049.244,75					
Valor Empenhado com o Recurso	R\$ 1.049.243,75			Saldo para Utilizar		R\$ 1,00
Valor Pago com o Recurso	R\$ 1.049.243,75			Saldo para Pagamento		R\$ 0,00

RECURSO RESOLUÇÃO SESA 285/2024 - APOIO FINANCEIRO PARA AÇÕES EMERGENCIAIS COM ENFASE EM DENGUE.						
Data do Repasse	21/03/2024					
Valor Recebido	R\$ 35.146,87					
Valor Empenhado com o Recurso	R\$ 35.146,88			Saldo para Empenho		-R\$ 0,01

Valor Estornado de Restos	R\$ 0,00		Saldo para 2025	R\$ 0,00
Valor Pago com o Recurso	R\$ 35.146,88		Saldo para Pagamento	R\$ 0,00

Recurso reservado para utilização das despesas com reabilitação Pós COVID conforme Portaria 2782/2020 e resolução SESA 932/2023.				
Valor Recebido	R\$ 400.000,00			
Valor Empenhado com o Recurso	R\$ 394.925,10		Saldo para Empenho	R\$ 5.074,90
Valor Estornado de Restos	R\$ 40.357,24		Saldo Estornado de Restos	R\$ 40.357,24
Valor Pago com o Recurso	R\$ 354.567,86		Saldo para Pagamento	R\$ 0,00

RECURSO RESOLUÇÃO SESA 240/2022 - AQUISIÇÃO DE TABLETS				
Valor Recebido	R\$ 134.400,00			
Valor Empenhado	R\$ 129.653,05		Saldo para Empenho 2023	R\$ 4.746,95
Valor Estornado	R\$ 0,00		Saldo de Restos	R\$ 0,00
Valor Pago	R\$ 129.653,05		Saldo para Pagamento	R\$ 0,00

RECURSO RESOLUÇÃO SESA Nº 767/2022 - AQUISIÇÃO DE 2 AMBULÂNCIAS SUPORTE BÁSICO				
Valor Recebido	R\$ 340.000,00			
Valor Empenhado	R\$ 340.000,00		Saldo para Empenho	R\$ 0,00
Valor Estornado	R\$ 0,00		Saldo de Restos	R\$ 0,00
Valor Pago	R\$ 340.000,00		Saldo para Pagamento	R\$ 0,00

RECURSO RESOLUÇÃO SESA Nº 254/2022 - AQUISIÇÃO DE 1 AMBULÂNCIA SUPORTE BÁSICO					
Valor Recebido	R\$ 170.000,00				
Valor Empenhado	R\$ 170.000,00		Saldo para Empenho		R\$ 0,00
Valor Estornado	R\$ 0,00		Saldo de Restos		R\$ 0,00
Valor Pago	R\$ 170.000,00		Saldo para Pagamento		R\$ 0,00

RECURSO RESOLUÇÃO SESA Nº 1108/2023 - AQUISIÇÃO DE 1 VEÍCULO COMUM					
Valor Recebido	R\$ 65.000,00				
Valor Empenhado	R\$ 65.000,00		Saldo para Empenho		R\$ 0,00
Valor Estornado	R\$ 0,00		Saldo de Restos		R\$ 0,00
Valor Pago	R\$ 65.000,00		Saldo para Pagamento		R\$ 0,00

RECURSO RESOLUÇÃO SESA Nº 1108/2023 - AQUISIÇÃO DE 1 VEÍCULO UTILITÁRIO					
Valor Recebido	R\$ 100.000,00				
Valor Empenhado	R\$ 100.000,00		Saldo para Empenho		R\$ 0,00
Valor Estornado	R\$ 0,00		Saldo de Restos		R\$ 0,00
Valor Pago	R\$ 0,00		Saldo para Pagamento		R\$ 100.000,00

RECURSO RESOLUÇÃO SESA Nº 1429/2023 - AQUISIÇÃO DE 1 VEÍCULO COMUM					
Valor Recebido	R\$ 65.000,00				

Valor Empenhado	R\$ 65.000,00		Saldo para Empenho	R\$ 0,00
Valor Estornado	R\$ 0,00		Saldo de Restos	R\$ 0,00
Valor Pago	R\$ 65.000,00		Saldo para Pagamento	R\$ 0,00

RECURSO RESOLUÇÃO SESA Nº 1432/2023 - AQUISIÇÃO DE 2 AMBULÂNCIAS E 1 VEÍCULO COMUM				
Valor Recebido	R\$ 500.000,00			
Valor Empenhado	R\$ 500.000,00		Saldo para Empenho	R\$ 0,00
Valor Estornado	R\$ 0,00		Saldo de Restos	R\$ 0,00
Valor Pago	R\$ 0,00		Saldo para Pagamento	R\$ 500.000,00

RECURSO RESOLUÇÃO SESA Nº 1432/2023 - AQUISIÇÃO DE 2 AMBULÂNCIAS E 1 VEÍCULO COMUM				
Valor Recebido	R\$ 65.000,00			
Valor Empenhado	R\$ 65.000,00		Saldo para Empenho	R\$ 0,00
Valor Estornado	R\$ 0,00		Saldo de Restos	R\$ 0,00

Valor Pago	R\$ 65.000,00	Saldo para Pagamento	R\$ 0,00
-------------------	----------------------	-----------------------------	-----------------

RECURSO RESOLUÇÃO SESA Nº 860.2022 - ANEXO I - VALOR R\$ 250.000,00 - SAÚDE BUCAL			
Valor Recebido	R\$ 250.000,00		
Valor Empenhado	R\$ 92.448,60	Saldo para Empenho	R\$ 157.551,40
Valor Estornado	R\$ 0,00	Saldo de Restos	R\$ 0,00
Valor Pago	R\$ 0,00	Saldo para Pagamento	R\$ 92.448,60

RECURSO RESOLUÇÃO SESA Nº 860.2022 - ANEXO I - VALOR R\$ 100.000,00 - SAÚDE BUCAL			
Valor Recebido	R\$ 100.000,00		
Valor Empenhado	R\$ 69.924,20	Saldo para Empenho	R\$ 30.075,80
Valor Estornado	R\$ 0,00	Saldo de Restos	R\$ 0,00
Valor Pago	R\$ 0,00	Saldo para Pagamento	R\$ 69.924,20

RECURSO RESOLUÇÃO SESA Nº 860.2022 - ANEXO II - VALOR R\$ 240.000,00 - SAÚDE DA FAMILIA				
PLANO A: UBS DOS BAIRROS: ALTO DAS OLIVEIRAS; SOCOMIM; JARDIM BANDEIRANTES; NOSSA SRA DO PERPÉTUO SOCORRO; CAIC; BELA VISTA; NOSSA SRA DE FÁTIMA; CENTRO				
Valor Recebido	R\$ 240.000,00			
Valor Empenhado	R\$ 69.199,68		Saldo para Empenho	R\$ 170.800,32
Valor Estornado	R\$ 81.980,00		Saldo de Restos	R\$ 0,00
Valor Pago	R\$ 0,00		Saldo para Pagamento	R\$ 69.199,68

RECURSO RESOLUÇÃO SESA Nº 860.2022 - ANEXO II - VALOR R\$ 240.000,00 - SAÚDE DA FAMILIA				
PLANO B: UBS DOS BAIRROS: PARQUE LIMEIRA ÁREA II; ÁREA VI; JARDIM ALEGRE; MARINHA; SANTA RITA; VILA ESPERANÇA; VILA IZABEL; SÃO SILVESTRE.				
Valor Recebido	R\$ 240.000,00			
Valor Empenhado	R\$ 74.741,69		Saldo para Empenho	R\$ 165.258,31
Valor Estornado	R\$ 43.740,00		Saldo de Restos	R\$ 0,00
Valor Pago	R\$ 0,00		Saldo para Pagamento	R\$ 74.741,69

RECURSO RESOLUÇÃO SESA Nº 860.2022 - ANEXO II - VALOR R\$ 240.000,00 - SAÚDE DA FAMILIA				
PLANO C: UBS DOS BAIRROS: TRIÂNGULO				

Valor Recebido	R\$ 30.000,00			
Valor Empenhado	R\$ 13.707,96		Saldo para Empenho	R\$ 16.292,04
Valor Estornado	R\$ 4.780,00		Saldo de Restos	R\$ 0,00
Valor Pago	R\$ 0,00		Saldo para Pagamento	R\$ 13.707,96

RECURSO RESOLUÇÃO SESA Nº 1106/2023 - EQUIPAMENTOS PARA A CLINICA DA MULHER				
Valor Recebido	R\$ 90.000,00			
Valor Empenhado	R\$ 17.802,72		Saldo para Empenho	R\$ 72.197,28
Valor Estornado	R\$ 0,00		Saldo de Restos	R\$ 0,00
Valor Pago	R\$ 0,00		Saldo para Pagamento	R\$ 17.802,72

RECURSO RESOLUÇÃO SESA Nº 870/2021- REABILITAÇÃO - MATERIAIS DE CONSUMO				
Valor Recebido	R\$ 10.000,00			
Valor Empenhado	R\$ 0,00		Saldo para Empenho	R\$ 10.000,00

Valor Estornado	R\$ 0,00		Saldo de Restos	R\$ 0,00
Valor Pago	R\$ 0,00		Saldo para Pagamento	R\$ 0,00

RECURSO RESOLUÇÃO SESA Nº 870/2021- REABILITAÇÃO - EQUIPAMENTOS				
Valor Recebido	R\$ 20.000,00			
Valor Empenhado	R\$ 0,00		Saldo para Empenho	R\$ 20.000,00
Valor Estornado	R\$ 0,00		Saldo de Restos	R\$ 0,00
Valor Pago	R\$ 0,00		Saldo para Pagamento	R\$ 0,00

RECURSO RESOLUÇÃO SESA Nº 605/2024- AQUISIÇÃO DE TABLETS PARA OS ACE'S				
Valor Recebido	R\$ 68.000,00			
Valor Empenhado	R\$ 0,00		Saldo para Empenho	R\$ 68.000,00
Valor Estornado	R\$ 0,00		Saldo de Restos	R\$ 0,00
Valor Pago	R\$ 0,00		Saldo para Pagamento	R\$ 0,00

Saldos das Emendas Federais Parlamentares:

RECURSO DE EMENDA DE COMISSÃO - PROPOSTA Nº: 36000609292202400 - EMENDA Nº: 50410002 - PORTARIA GM/MS Nº 3.864, DE 21 DE MAIO DE 2024 - COMISSÃO DA SAÚDE					
Data do Repasse	31/05/2024				
Valor Recebido	R\$ 200.000,00				
Valor Empenhado com o Recurso	R\$ 200.000,00		Saldo para Empenho		R\$ 0,00
Valor Estornado de Restos	R\$ 0,00		Saldo de Restos para 2025		R\$ 0,00
Valor Pago com o Recurso	R\$ 200.000,00		Saldo para Pagamento		R\$ 0,00

RECURSO DE EMENDA PARLAMENTAR - PROPOSTA Nº: 36000588791202400 - EMENDA Nº: 30410006 - PORTARIA- PORTARIA GM/MS Nº 3.522, DE 12 DE ABRIL DE 2024 - DEPUTADO FEDERAL: ALIEL MACHADO.					
Data do Repasse	20/05/2024				
Valor Recebido	R\$ 500.000,00				
Valor Empenhado com o Recurso	R\$ 500.000,00		Saldo para Empenho		R\$ 0,00
Valor Estornado de Restos	R\$ 0,00		Saldo de Restos para 2025		R\$ 0,00
Valor Pago com o Recurso	R\$ 500.000,00		Saldo para Pagamento		R\$ 0,00

**RECURSO DE EMENDA PARLAMENTAR - PROPOSTA Nº: 36000588791202400 - EMENDA Nº: 43130003 -
PORTARIA GM/MS Nº 3.522, DE 12 DE ABRIL DE 2024 - DEPUTADO FEDERAL: BETO PRETO.**

Data do Repasse	20/05/2024				
Valor Recebido	R\$ 500.000,00				
Valor Empenhado com o Recurso	R\$ 500.000,00		Saldo para Empenho		R\$ 0,00
Valor Estornado de Restos	R\$ 0,00		Saldo de Restos para 2025		R\$ 0,00
Valor Pago com o Recurso	R\$ 500.000,00		Saldo para Pagamento		R\$ 0,00

Fonte: Sistema Atende.Net - IPM, Unidade Responsável: MUNICÍPIO DE TELÊMACO BORBA.
Emissão: 08/12/2024, às 19:01:00.

Saldos das Emendas Impositivas dos Vereadores:

Nº Emenda	Vereador	Objetivo	Valor Emenda	Valor Empenhado	Valor Pago	Saldo à Pagar
Emenda nº 05/2023	Anderson Antunes	Compra de Óculos	100.000,00	100.000,00	62.403,19	37.596,81
Emenda nº 06/2023	Anderson Antunes	Serviços de Consultas e Procedimentos	155.730,77	155.730,77	155.730,77	0,00
Emenda nº 10/2023	Antonio Carlos Flenik	Construção de calçamento, rampa de acessibilidade e cercamento da UBS - Vila Esperança	31.730,77	0,00	0,00	31.730,77

Emenda nº 31/2023	Ezequiel Ligoski Betim	Veículo adaptado para PCD	155.730,77	155.730,77	155.730,77	0,00
Emenda nº 36/2023	Hamilton Aparecido Machado	Serviços de Consultas e Procedimentos	155.730,77	155.730,77	155.730,77	0,00
Emenda nº 44/2023	Antonio Carlos Flenik / Antonio Siderlei Siqueira / Gilson Pereira dos Santos / Hamilton Aparecido Machado	Cirurgias Eletivas	622.923,08	622.923,08	622.923,08	0,00
Emenda nº 45/2023	Antonio Marco de Almeida / Felipe Pedroso da Silva / Jefferson Thomaz de Abreu / José Amilton Bueno de Camargo	Serviços de Análises Clínicas e Laboratoriais	622.923,06	622.923,06	608.968,85	13.954,21

Emenda nº 43/2023	Anderson Antunes / Élio Cezar Alves dos Santos / Elisângela Rezende Saldivar / Ezequiel Ligoski Betim / Klecius dos Santos da Silva	Serviços Médicos nas áreas de neuropediatria e neurologia	678.653,85	678.653,85	678.653,85	0,00
			2,52	2.491,34	2,44	83,2
			3,42	692,30	0,14	81,7
			3,07		1,28	9

Recursos Próprios: Informar sobre o percentual mínimo de 15% de aplicação em Ações e Serviços Públicos de Saúde (ASPS) – Lei Complementar 141/2012, demonstrando o percentual atualmente aplicado.

APURAÇÃO DO CUMPRIMENTO DO LIMITE MÍNIMO PARA APLICAÇÃO EM ASPS	DESPESAS EMPENHADAS (d)	DESPESAS LIQUIDADAS (e)	DESPESAS PAGAS (f)
Total das Despesas com ASPS (XII) = (XI)	64.949.934,66	55.359.608,69	55.323.367,99
(-) Restos a Pagar Inscritos Indevidamente no Exercício sem Disponibilidade Financeira (XIII)	N/A	N/A	N/A
(-) Despesas Custeadas com Recursos Vinculados à Parcela do Percentual Mínimo que não foi Aplicada em ASPS em Exercícios Anteriores (XIV)	0,00	0,00	0,00
(-) Despesas Custeadas com Disponibilidade de Caixa Vinculada aos Restos a Pagar Cancelados (XV)	0,00	0,00	0,00
(=) VALOR APLICADO EM ASPS (XVI) = (XII - XIII - XIV - XV)	64.949.934,66	55.359.608,69	55.323.367,99
Despesa Mínima a ser Aplicada em ASPS (XVII) = (III) x 15% (LC 141/2012)			32.570.476,41
Despesa Mínima a ser Aplicada em ASPS (XVII) = (III) x % (Lei Orgânica Municipal)			N/A
Diferença entre o Valor Aplicado e a Despesa Mínima a ser Aplicada (XVIII) = (XVI (d ou e) - XVII)	32.379.458,25	22.789.132,28	22.752.891,58
Limite não Cumprido (XIX) = (XVIII) (Quando valor for inferior a zero)	0,00	0,00	0,00
PERCENTUAL DA RECEITA DE IMPOSTOS E TRANSFERÊNCIAS CONSTITUCIONAIS E LEGAIS APLICADO EM ASPS (XVI / III)*100 (mínimo de 15% conforme LC n° 141/2012 ou % da Lei Orgânica Municipal)	29,91	25,49	25,47

FONTE: SIOPS, Paraná. Emissão: 14/11/2024, às 13:43:07

Sistema de Informações Sobre Orçamento Público em Saúde (SIOPS): Transmissão e homologação dos seis bimestres.

Em relação a entrega e homologação do 6º Bimestre de 2024 ocorrerá até 31.01.2025 pois é necessário encerra o exercício para lançar os dados no sistema.

Relação de todas as contas bancárias do Fundo Municipal de Saúde (contas que movimentou os recursos federais, estaduais, municipais etc.).

Abaixo os números de todas as contas bancárias, agências e banco, inclusive os saldos disponíveis devidamente conciliados;

Conta Contábil	Descrição	Conta Corrente	Vínculo	Descrição	Saldo Anterior	Débito	Crédito	Saldo Atual
			Código					
111110 201280 000000 0	Cef - Conta Movimento - Saúde 15% - 313-2	31 3-2	0 0 3 0 3	Saúde - Receitas Vinculadas (e.c. 29/00 - 15%)	65. 675 ,48	69.7 65.6 97,1 5	(68. 812. 566, 41)	1. 0 1 8. 0 6, 2 2
111115 006012 800000 0	Cef - Fundo de Aplic Financeira - Saúde 15% - 313-2	31 3-2	0 0 3 0 3	Saúde - Receitas Vinculadas (e.c. 29/00 - 15%)	3.7 34. 005 ,96	30.5 36.2 98,6 4	(32. 156. 476, 46)	2. 1 1 3. 8 2 8, 1 4
111110 201760 000000 0	Cef - Conta Movimento - Fms Leilão Saúde - 415-5	41 5-5	0 0 3 0 4	Receitas de Alienação de Ativos da Saúde/indenização de Sinistros	0,0 0	156. 450, 74	(156 .450 ,74)	0, 0 0 0
111115 006017 600000 0	Cef - Fundo de Aplic Financeira - Fms Leilão Saúde - 415-5	41 5-5	0 0 3 0 4	Receitas de Alienação de Ativos da Saúde/indenização de Sinistros	33. 644 ,30	116. 208, 39	(44. 316, 60)	1 0 5. 5 3 6, 0 9
111115 006018 700000 0	Cef - Fundo de Aplic Financeira - Cef - Fms Seguro Veiculos - 443-0	44 3-0	0 0 3 0 4	Receitas de Alienação de Ativos da Saúde/indenização de Sinistros	203 .15 8,8 6	13.9 94,8 8	0,00	2 1 7. 1 5 3, 7 4

111110 202680 000000 0	B Brasil - Conta Movimento - Prog Inc Organ Assist Farmaceutica/investimento-47177-1	47 17 7-1 3 3 4	0 0 3 3 4	Prog Incentivo Organiz Assist Farmaceutica - Investimento	0,0 0	108, 18	(108 ,18)	0, 0 0
111115 006026 800000 0	B Brasil - Fundo de Aplic Financeira - Prog Inc Organ Assist Farmaceutica/investimento-47177-1	47 17 7-1 3 3 4	0 0 3 3 4	Prog Incentivo Organiz Assist Farmaceutica - Investimento	106 ,80	1,38	(108 ,18)	(0 ,0 0)
111110 201970 000000 0	Cef - Conta Movimento - Fms/pqcms - 457-0	45 7-0 0 3 3 5	0 0 3 3 5	Transferências de Outros Programas/fms/pqcms	0,0 0	541, 55	(512 ,35)	2 9, 2 0
111115 006019 700000 0	Cef - Fundo de Aplic Financeira - Fms/pqcms - 457-0	45 7-0 0 3 3 5	0 0 3 3 5	Transferências de Outros Programas/fms/pqcms	512 ,35	29,2 0	(541 ,55)	0, 0 0
111110 201260 000000 0	Cef - Conta Movimento - Saúde Fae - 310-8	31 0-8 0 3 6 9	0 0 3 6 9	Serviços Prestados Sus/faturamento AihS	0,0 0	9.07 5,00	(9.0 75,0 0)	0, 0 0
111110 202730 000000 0	B Brasil - Conta Movimento - Fração de Atendimento Especializado - 41952-4	41 95 2-4 3 6 9	0 0 3 6 9	Serviços Prestados Sus/faturamento AihS	0,0 0	398. 076, 91	(402 .316 ,81)	(4 .2 3 9, 9 0)
111115 006012 600000 0	Cef - Fundo de Aplic Financeira - Saúde Fae - 310-8	31 0-8 0 3 6 9	0 0 3 6 9	Serviços Prestados Sus/faturamento AihS	10. 235 ,51	222, 04	(9.0 75,0 0)	1. 3 8 2, 5 5
111115 006027 300000 0	B Brasil - Fundo Aplic Financ - fração de Atendimento Especializado - 41952 -4	41 95 2-4 3 6 9	0 0 3 6 9	Serviços Prestados Sus/faturamento AihS	0,0 0	280. 076, 93	(120 .024 ,10)	1 6 0 0 5 2, 8 3
111110 201993 600000 0	B Brasil - Conta Movimento - FAF ESTADUAL CUSTEIO - 61002-X	61 00 2-X 4 9 0	0 0 4 9 0	Bloco de Custeio das Ações e Serviços Públicos de Saúde	0,0 0	6.38 3.89 2,40	(6.3 86,7 04,4 6)	(2 .8 1 2, 0 6)
111115 006029 940000 0	B Brasil - Fundo de Aplic Financeira - FAF ESTADUAL CUSTEIO - 61002-X	61 00 2-X 4 9 0	0 0 4 9 0	Bloco de Custeio das Ações e Serviços Públicos de Saúde	3.3 47. 843 ,71	2.03 4.70 7,52	(4.1 97,5 87,9 7)	1. 1 8 4. 9 6 3, 2 6
111110 201992 900000 0	Cef - Conta Movimento - Bloco de Custeio das Ações e Serviços Públicos de Saúde - Emendas Individuais (§ 13, art. 166 da CF - 62403066 - vinculo 491	62 40 30 66	0 0 4 9 1	Bloco de Custeio das Ações e Serviços Públicos de Saúde - Emendas Individuais (§ 13, art. 166 da CF)	0,0 0	272. 275, 83	(272 .275 ,83)	0, 0 0

111115 006019 929000 0	Cef - Fundo de Aplic Financeira - Bloco de Custeio das Ações e Serviços Públicos de Saúde - Emendas Individuais (§ 13, art. 166 da CF - 62403066 - Vinculo 491	62 40 30 30 66	0 0 4 0 9 1	Bloco de Custeio das Ações e Serviços Públicos de Saúde - Emendas Individuais (§ 13, art. 166 da CF)	332 .49 6,1 7	111, 18	(272 .164 ,65)	6 0 4 4 2, 7 0
111110 201994 000000 0	CEF - Conta Movimento - Emendas Individuais Impositivas/Saúde - 624030/492	62 40 30 49 2	0 0 4 9 2	Emendas Individuais Impositivas - transferência especial - (Inciso I do Art. 166-A da E.C. 105/2019)	0,0 0	300. 000, 00	(300 .000 ,00)	0, 0 0
111115 006019 940000 0	CEF - Fundo de Aplic Financeira - Emendas Individuais Impositivas/Saúde - 624030/492	62 40 30 49 2	0 0 4 9 2	Emendas Individuais Impositivas - transferência especial - (Inciso I do Art. 166-A da E.C. 105/2019)	300 .00 0,0 0	0,00	(300 .000 ,00)	0, 0 0
111110 201994 400000 0	CEF - Conta Movimento - Emendas Individuais Impositivas/Saúde - 624030/493	62 40 30 49 3	0 0 4 9 3	Emendas Individuais Impositivas - transferência com finalidade definida - (Inciso II do Art. 166-A da E.C. 105/2019)	0,0 0	2.00 0.00 0,00	(2.0 00.0 00,0 0)	0, 0 0
111115 006019 944000 0	CEF - Fundo de Aplic Financeira - Emendas Individuais Impositivas/Saúde - 624030/493	62 40 30 49 3	0 0 4 9 3	Emendas Individuais Impositivas - transferência com finalidade definida - (Inciso II do Art. 166-A da E.C. 105/2019)	0,0 0	1.00 0.00 0,00	(1.0 00.0 00,0 0)	0, 0 0
111110 201991 000000 0	CEF - Conta Movimento - FMS/Bloco de Custeio das Ações e Serviços Públicos de Saúde - 624030-6/494	62 40 30- 6	0 0 4 9 4	Bloco de Custeio das Ações e Serviços Públicos de Saúde	0,0 0	14.2 88.1 26,2 9	(14. 288. 126, 29)	0, 0 0
111110 202996 300000 0	B Brasil - Conta Movimento - Apoio Financeiro para ações Emergenciais com ênfase em Dengue no Estado do Paraná - Resolução SESA nº 285/2024 e similares - 610021075	61 00 21 07 5	1 0 7 5 0	Apoio Financeiro para ações Emergenciais com ênfase em Dengue no Estado do Paraná - Resolução SESA nº 285/2024 e similares	0,0 0	70.2 93,7 5	(70. 293, 75)	0, 0 0
111115 006019 910000 0	CEF - Fundo de Aplic Financeira - Bloco de Custeio das Ações e Serviços Públicos de Saúde - 624030-6/494	62 40 30- 6	0 0 4 9 4	Bloco de Custeio das Ações e Serviços Públicos de Saúde	3.3 52. 871 ,18	5.90 4.35 8,58	(7.0 96.7 19,7 8)	2. 1 6 0. 5 0 9, 9 8
111110 201350 000000 0	Cef - Conta Movimento - Saúde Ubs Reforma - 328-0	32 8-0	0 0 4 9 5	Atenção Básica	0,0 0	28.0 93,5 1	(28. 093, 51)	0, 0 0
111115 006013 500000 0	Cef - Fundo de Aplic Financeira - Saúde Ubs Reforma - 328-0	32 8-0	0 0 4 9 5	Atenção Básica	27. 730 ,87	362, 64	(28. 093, 51)	0, 0 0
111110 202570 000000 0	B Brasil - Conta Movimento - Vigiasus/investimento - 41213-9	41 21 3-9	0 0 4 9 7	Vigilância em Saúde	0,0 0	137. 320, 84	(137 .320 ,84)	0, 0 0
111115 006025	B Brasil - Fundo de Aplic Financeira - Vigiasus/investimento - 41213-9	41 21 3-9	0 0 4	Vigilância em Saúde	391 .65	26.1 64,0 7	(137 .320 ,84)	2 8 0.

700000 0			9 7			9,4 7			5 0 2, 7 0
111110 201991 100000 0	CEF - Conta Movimento - FMS/Bloco de Investimento na Rede de Serviços Públicos de Saúde - 624031-4	62 40 31- 4	0 0 5 1 8	Bloco de Investimento na Rede de Serviços Públicos de Saúde	0,0 0	663. 188, 78	(660 .801 ,71)	2. 3 8 7, 0 7	
111115 006019 911000 0	CEF - Fundo de Aplicação Financeira - Bloco de Investimento na Rede de Serviços Públicos de Saúde - 624031-4	62 40 31- 4	0 0 5 1 8	Bloco de Investimento na Rede de Serviços Públicos de Saúde	625 .80 1,7 1	37,3 87,0 7	(663 .188 ,78)	(0 ,0 0)	
111110 202993 900000 0	B Brasil - Conta Movimento - FAF ESTADUAL INVESTIMENTO - 61003-8	61 00 3-8	0 0 5 1 9	Bloco de Investimento na Rede de Serviços Públicos de Saúde	0,0 0	1.55 2.63 6,71	(1.5 52.6 36,7 1)	0, 0 0 0	
111115 006029 939000 0	B Brasil - Fundo de Aplicação Financeira - FAF ESTADUAL INVESTIMENTO - 61003-8	61 00 3-8	0 0 5 1 9	Bloco de Investimento na Rede de Serviços Públicos de Saúde	2.7 72. 502 ,91	870. 919, 28	(872 .789 ,24)	2. 7 7 0. 6 3 2, 9 5	
111110 201990 900000 0	CEF - Conta Movimento - Taxa de Vigilância Sanitária - 71009-2	71 00 9-2	0 5 1 0 1	Taxa Fiscalização Vigilância Sanitária	0,0 0	1.05 1.99 9,31	(994 .831 ,61)	5 7. 1 6 7, 7 0	
111115 006019 909000 0	CEF - Fundo de Aplicação Financeira - Taxa de Vigilância Sanitária - 71009-2	71 00 9-2	0 5 1 0 1	Taxa Fiscalização Vigilância Sanitária	557 .28 8,2 4	320. 259, 55	(764 .059 ,15)	1 1 3. 4 8 8, 6 4	
111110 201994 500000 0	CEF - Conta Movimento - Emendas de Bancadas (Art. 166, § 12 E.C. 100/2019) - 6240301017	62 40 30 10 17	1 0 0 1 6	Emendas de Bancadas (Art. 166, § 12 E.C. 100/2019)	0,0 0	400. 000, 00	(400 .000 ,00)	0, 0 0 0	
111115 006019 945000 0	CEF - Fundo de Aplicação Financeira - Emendas de Bancadas (Art. 166, § 12 E.C. 100/2019) - 6240301017	62 40 30 10 17	1 0 0 1 6	Emendas de Bancadas (Art. 166, § 12 E.C. 100/2019)	0,0 0	200. 000, 00	(200 .000 ,00)	0, 0 0 0	
111110 201992 500000 0	Cef - Conta Movimento - Bloco de Custeio das Ações e Serviços Públicos de Saúde - Coronavírus (COVID-19) - 71056-4	71 05 6-4	1 0 0 1 9 0	Bloco de Custeio das Ações e Serviços Públicos de Saúde - Coronavírus (COVID-19)	0,0 0	1.61 1,07	(1.6 11,0 7)	0, 0 0	
111115 006019 925000 0	Cef - Fundo de Aplicação Financeira - Bloco de Custeio das Ações e Serviços Públicos de Saúde - Coronavírus (COVID-19) - 71056-4	71 05 6-4	1 0 0 1 9 0	Bloco de Custeio das Ações e Serviços Públicos de Saúde - Coronavírus (COVID-19)	1.5 90, 30	20,7 7	(1.6 11,0 7)	0, 0 0	

111110 201993 200000 0	CEF - Conta Movimento - Agentes Comunitários de Saúde e de Endemias - 6240301051	62 40 30 10 51	1 0 5 1 0	Transferências provenientes do Governo Federal destinadas ao vencimento dos agentes comunitários de saúde e dos agentes de combate às endemias	0,0 0	7.40 7.33 8,80	(7.2 30.2 65,8 9)	1 7 7 0 7 2, 9 1
111115 006019 932000 0	CEF - Fundo de Aplicação Financeira - Agentes Comunitários de Saúde e de Endemias - 6240301051	62 40 30 10 51	1 0 5 1 0	Transferências provenientes do Governo Federal destinadas ao vencimento dos agentes comunitários de saúde e dos agentes de combate às endemias	10. 646 ,56	3.77 4.22 7,36	(3.7 26.4 22,8 0)	5 8. 4 5 1, 1 2
111110 202994 700000 0	B Brasil - Conta Movimento - Compensação de impostos Recursos Saúde - 62165-X/1062-0	62 16 5-X 6 2 0	1 0 6 2 0	Recursos não vinculados da compensação de impostos - Recursos Saúde	0,0 0	145. 693, 37	(145 .693 ,37)	0, 0 0
111115 006029 947000 0	B Brasil - Fundo de Aplicação Financeira - Compensação de Impostos Recursos Saúde - 62165-X/1062-0	62 16 5-X 6 2 0	1 0 6 2 0	Recursos não vinculados da compensação de impostos - Recursos Saúde	143 .74 3,9 7	8.71 0,48	(145 .693 ,37)	6. 7 6 1, 0 8
111110 201993 800000 0	CEF - Conta Movimento - FMS/Piso Salarial dos Profissionais da Enfermagem - 624037-3 - vínculo 1064-0	62 40 37- 3 4 0	1 0 6 4 0	Assistência financeira da União destinada à complementação ao pagamento dos pisos salariais para profissionais da enfermagem	0,0 0	581. 067, 99	(565 .182 ,73)	1 5. 8 8 5, 2 6
111115 006019 938000 0	CEF - Fundo de Aplicação Financeira - FMS/Piso Salarial dos Profissionais da Enfermagem - 624037-3 - vínculo 1064-0	62 40 37- 3 4 0	1 0 6 4 0	Assistência financeira da União destinada à complementação ao pagamento dos pisos salariais para profissionais da enfermagem	55. 751 ,57	343. 239, 79	(249 .307 ,44)	1 4 9. 6 8 3, 9 2
111110 202996 000000 0	B Brasil - Conta Movimento - Piso Salarial estadual para Profissionais da Enfermagem - 610020	61 00 20 6 7 0	1 0 6 0 0	Complementação Estadual ao Pagamento dos Pisos Salariais para Profissionais da Enfermagem	0,0 0	1.83 9,51	(1.8 39,5 1)	0, 0 0
111115 006029 960000 0	B Brasil - Fundo de Aplicação Financeira - Piso Salarial Estadual para Profissionais da Enfermagem - 610020	61 00 20 6 7 0	1 0 6 0 0	Complementação Estadual ao Pagamento dos Pisos Salariais para Profissionais da Enfermagem	0,0 0	2.62 7,86	(1.4 45,3 3)	1. 1 8 2, 5 3
111115 006029 963000 0	B Brasil - Fundo de Aplicação Financeira - Apoio Financeiro para ações Emergenciais com ênfase em Dengue no Estado do Paraná - Resolução SESA nº 285/2024 e similares - 610021075	61 00 21 07 5 0	1 0 7 5 0	Apoio Financeiro para ações Emergenciais com ênfase em Dengue no Estado do Paraná - Resolução SESA nº 285/2024 e similares	0,0 0	35.1 46,8 8	(35. 146, 88)	0, 0 0

Relação das despesas Empenhadas, liquidadas, pagas e a pagar;

Demonstrativo dos restos a pagar

Fonte de Recursos	Restos Inscritos (R\$)	Restos Pagos em 2024 (R\$)	Restos Cancelados em 2024 (R\$)	Restos a Pagar (R\$)
00000 - Recursos Ordinários (livres)	R\$ 2.797.842,53	R\$ 2.353.475,07	R\$ 444.367,46	R\$ 0,00
00303 - Saúde - Receitas Vinculadas (e.c. 29/00 - 15%)	R\$ 1.592.816,00	R\$ 1.177.751,94	R\$ 414.906,06	R\$ 158,00
00334 - Prog Incentivo Organiz Assist Farmaceutica - Investimento	R\$ 96,53	R\$ 96,53	R\$ 0,00	R\$ 0,00
00369 - Serviços Prestados Sus/faturamento AihS	R\$ 8.400,00	R\$ 8.400,00	R\$ 0,00	R\$ 0,00
00490 - Bloco de Custeio das Ações e Serviços Públicos de Saúde	R\$ 2.083.019,17	R\$ 1.946.728,11	R\$ 136.291,06	R\$ 0,00
00491 - Bloco de Custeio das Ações e Serviços Públicos de Saúde - Emendas Individuais (§ 13, art. 166 da CF)	R\$ 265.389,12	R\$ 204.946,42	R\$ 57.039,89	R\$ 3.402,81
00494 - Bloco de Custeio das Ações e Serviços Públicos de Saúde	R\$ 2.129.244,22	R\$ 1.904.841,68	R\$ 224.402,54	R\$ 0,00
Total	R\$ 8.876.807,57	R\$ 7.596.239,75	R\$ 1.277.007,01	R\$ 3.560,81

Em relação a entrega e homologação do 6º Bimestre de 2024 ocorrerá até 31.01.2025 pois é necessário encerra o exercício para lançar os dados no sistema.

Relação de todas as contas bancárias do Fundo Municipal de Saúde (contas que movimentou os recursos federais, estaduais, municipais etc.);

Abaixo os números de todas as contas bancárias, agências e banco, inclusive os saldos disponíveis devidamente conciliados;

Conta Contábil	Descrição	Conta Corrente	Vínculo		Saldo Anterior	Débito	Crédito	Saldo Atual
				Descrição				
111110 201280 000000 0	Cef - Conta Movimento - Saúde 15% - 313-2	31 3-2	0 3 0 3	Saúde - Receitas Vinculadas (e.c. 29/00 - 15%)	65. 675 ,48	69.7 65.6 97,1 5	(68. 812. 566, 41)	1. 0 1 8. 8 0 6, 2 2
111115 006012 800000 0	Cef - Fundo de Aplic Financeira - Saúde 15% - 313-2	31 3-2	0 0 3 0 3	Saúde - Receitas Vinculadas (e.c. 29/00 - 15%)	3.7 34. 005 ,96	30.5 36.2 98,6 4	(32. 156. 476, 46)	2. 1 1 3. 8 2 8, 1 4
111110 201760 000000 0	Cef - Conta Movimento - Fms Leilão Saúde - 415-5	41 5-5	0 0 3 0 4	Receitas de Alienação de Ativos da Saúde/indenização de Sinistros	0,0 0	156. 450, 74	(156 .450 ,74)	0, 0 0
111115 006017 600000 0	Cef - Fundo de Aplic Financeira - Fms Leilão Saúde - 415-5	41 5-5	0 0 3 0 4	Receitas de Alienação de Ativos da Saúde/indenização de Sinistros	33. 644 ,30	116. 208, 39	(44. 316, 60)	1 0 5. 5 3 6, 0 9
111115 006018 700000 0	Cef - Fundo de Aplic Financeira - Cef - Fms Seguro Veiculos - 443-0	44 3-0	0 3 0 4	Receitas de Alienação de Ativos da Saúde/indenização de Sinistros	203 .15 8,8 6	13.9 94,8 8	0,00	2 1 7. 1 5 3, 7 4
111110 202680 000000 0	B Brasil - Conta Movimento - Prog Inc Organ Assist Farmaceutica/investimento-47177-1	47 17 7-1	0 0 3 3 4	Prog Incentivo Organiz Assist Farmaceutica - Investimento	0,0 0	108, 18	(108 ,18)	0, 0 0
111115 006026 800000 0	B Brasil - Fundo de Aplic Financeira - Prog Inc Organ Assist Farmaceutica/investimento-47177-1	47 17 7-1	0 0 3 3 4	Prog Incentivo Organiz Assist Farmaceutica - Investimento	106 ,80	1,38	(108 ,18)	(0 ,0 0)
111110 201970 000000 0	Cef - Conta Movimento - Fms/pqcms - 457-0	45 7-0	0 0 3 3 5	Transferências de Outros Programas/fms/pqcms	0,0 0	541, 55	(512 ,35)	2 9, 2 0

111115 006019 700000 0	Cef - Fundo de Aplic Financeira - Fms/pqcms - 457-0	45 7-0	0 0 3 3 5	Transferências de Outros Programas/fms/pqcms	512 ,35	29,2 0	(541 ,55)	0, 0
111110 201260 000000 0	Cef - Conta Movimento - Saúde Fae - 310-8	31 0-8	0 0 3 6 9	Serviços Prestados Sus/faturamento AihS	0,0 0	9.07 5,00	(9.0 75,0 0)	0, 0 0
111110 202730 000000 0	B Brasil - Conta Movimento - Fração de Atendimento Especializado - 41952-4	41 95 2-4	0 0 3 6 9	Serviços Prestados Sus/faturamento AihS	0,0 0	398. 076, 91	(402 .316 ,81)	(4 .2 3 9, 9 0)
111115 006012 600000 0	Cef - Fundo de Aplic Financeira - Saúde Fae - 310-8	31 0-8	0 0 3 6 9	Serviços Prestados Sus/faturamento AihS	10. 235 ,51	222, 04	(9.0 75,0 0)	1. 3 8 2, 5 5
111115 006027 300000 0	B Brasil - Fundo Aplic Financ - fração de Atendimento Especializado - 41952-4	41 95 2-4	0 0 3 6 9	Serviços Prestados Sus/faturamento AihS	0,0 0	280. 076, 93	(120 .024 ,10)	1 6 0, 0 5 2, 8 3
111110 201993 600000 0	B Brasil - Conta Movimento - FAF ESTADUAL CUSTEIO - 61002-X	61 00 2-X	0 0 4 9 0	Bloco de Custeio das Ações e Serviços Públicos de Saúde	0,0 0	6.38 3.89 2,40	(6.3 86.7 04,4 6)	(2 .8 1 2, 0 6)
111115 006029 940000 0	B Brasil - Fundo de Aplic Financeira - FAF ESTADUAL CUSTEIO - 61002-X	61 00 2-X	0 0 4 9 0	Bloco de Custeio das Ações e Serviços Públicos de Saúde	3.3 47. 843 ,71	2.03 4.70 7,52	(4.1 97.5 87,9 7)	1. 1 8 4. 9 6 3, 2 6
111110 201992 900000 0	Cef - Conta Movimento - Bloco de Custeio das Ações e Serviços Públicos de Saúde - Emendas Individuais (§ 13, art. 166 da CF - 62403066 - vinculo 491	62 40 30 66	0 0 4 9 1	Bloco de Custeio das Ações e Serviços Públicos de Saúde - Emendas Individuais (§ 13, art. 166 da CF)	0,0 0	272. 275, 83	(272 .275 ,83)	0, 0 0
111115 006019 929000 0	Cef - Fundo de Aplic Financeira - Bloco de Custeio das Ações e Serviços Públicos de Saúde - Emendas Individuais (§ 13, art. 166 da CF - 62403066 - Vinculo 491	62 40 30 66	0 0 4 9 1	Bloco de Custeio das Ações e Serviços Públicos de Saúde - Emendas Individuais (§ 13, art. 166 da CF)	332 .49 6,1 7	111, 18	(272 .164 ,65)	6 0, 4 4 2, 7 0
111110 201994 000000 0	CEF - Conta Movimento - Emendas Individuais Impositivas/Saúde - 624030/492	62 40 30 49 2	0 0 4 9 2	Emendas Individuais Impositivas - transferência especial - (Inciso I do Art. 166-A da E.C. 105/2019)	0,0 0	300. 000, 00	(300 .000 ,00)	0, 0 0
111115 006019 940000 0	CEF - Fundo de Aplic Financeira - Emendas Individuais Impositivas/Saúde - 624030/492	62 40 30	0 0 4	Emendas Individuais Impositivas - transferência especial - (Inciso I do Art. 166-A da E.C. 105/2019)	300 .00 0,0 0	0,00	(300 .000 ,00)	0, 0 0

		49 2	9 2						
111110 201994 400000 0	CEF - Conta Movimento - Emendas Individuais Impositivas/Saúde - 624030/493	62 40 30 49 3	0 0 4 9 3	Emendas Individuais Impositivas - transferência com finalidade definida - (Inciso II do Art. 166-A da E.C. 105/2019)	0,0 0	2.00 0,00 0,00	(2.0 00,0 00,0 0)	0, 0 0 0	
111115 006019 944000 0	CEF - Fundo de Aplicação Financeira - Emendas Individuais Impositivas/Saúde - 624030/493	62 40 30 49 3	0 0 4 9 3	Emendas Individuais Impositivas - transferência com finalidade definida - (Inciso II do Art. 166-A da E.C. 105/2019)	0,0 0	1.00 0,00 0,00	(1.0 00,0 00,0 0)	0, 0 0 0	
111110 201991 000000 0	CEF - Conta Movimento - FMS/Bloco de Custeio das Ações e Serviços Públicos de Saúde - 624030-6/494	62 40 30- 6	0 0 4 9 4	Bloco de Custeio das Ações e Serviços Públicos de Saúde	0,0 0	14.2 88.1 26,2 9	(14. 288. 126, 29)	0, 0 0 0	
111110 202996 300000 0	B Brasil - Conta Movimento - Apoio Financeiro para ações Emergenciais com ênfase em Dengue no Estado do Paraná - Resolução SESA nº 285/2024 e similares - 610021075	61 00 21 07 5	1 0 7 5 0	Apoio Financeiro para ações Emergenciais com ênfase em Dengue no Estado do Paraná - Resolução SESA nº 285/2024 e similares	0,0 0	70.2 93,7 5	(70. 293, 75)	0, 0 0 0	
111115 006019 910000 0	CEF - Fundo de Aplicação Financeira - Bloco de Custeio das Ações e Serviços Públicos de Saúde - 624030-6/494	62 40 30- 6	0 0 4 9 4	Bloco de Custeio das Ações e Serviços Públicos de Saúde	3.3 52. 871 ,18	5.90 4.35 8,58	(7.0 96.7 19,7 8)	2. 1 6 0. 5 0 9, 9 8	
111110 201350 000000 0	Cef - Conta Movimento - Saúde Ubs Reforma - 328-0	32 8-0	0 0 4 9 5	Atenção Básica	0,0 0	28.0 93,5 1	(28. 093, 51)	0, 0 0 0	
111115 006013 500000 0	Cef - Fundo de Aplicação Financeira - Saúde Ubs Reforma - 328-0	32 8-0	0 0 4 9 5	Atenção Básica	27. 730 ,87	362, 64	(28. 093, 51)	0, 0 0 0	
111110 202570 000000 0	B Brasil - Conta Movimento - Vigiasus/investimento - 41213-9	41 21 3-9	0 0 4 9 7	Vigilância em Saúde	0,0 0	137. 320, 84	(137 .320 ,84)	0, 0 0 0	
111115 006025 700000 0	B Brasil - Fundo de Aplicação Financeira - Vigiasus/investimento - 41213-9	41 21 3-9	0 0 4 9 7	Vigilância em Saúde	391 .65 9,4 7	26.1 64,0 7	(137 .320 ,84)	2 8 0. 5 0 2, 7 0	
111110 201991 100000 0	CEF - Conta Movimento - FMS/Bloco de Investimento na Rede de Serviços Públicos de Saúde - 624031-4	62 40 31- 4	0 0 5 1 8	Bloco de Investimento na Rede de Serviços Públicos de Saúde	0,0 0	663. 188, 78	(660 .801 ,71)	2. 3 8 7, 0 7	
111115 006019 911000 0	CEF - Fundo de Aplicação Financeira - Bloco de Investimento na Rede de Serviços Públicos de Saúde - 624031-4	62 40 31- 4	0 0 5 1 8	Bloco de Investimento na Rede de Serviços Públicos de Saúde	625 .80 1,7 1	37.3 87,0 7	(663 .188 ,78)	(0 ,0 0)	

111110 202993 900000 0	B Brasil - Conta Movimento - FAF ESTADUAL INVESTIMENTO - 61003-8	61 00 3-8	0 0 5 1 9	Bloco de Investimento na Rede de Serviços Públicos de Saúde	0,0 0	1.55 2.63 6,71	(1.5 52,6 36,7 1)	0, 0 0
111115 006029 939000 0	B Brasil - Fundo de Aplicação Financeira - FAF ESTADUAL INVESTIMENTO - 61003-8	61 00 3-8	0 0 5 1 9	Bloco de Investimento na Rede de Serviços Públicos de Saúde	2.7 72. 502 ,91	870. 919, 28	(872 .789 ,24)	2. 7 7 0. 6 3 2, 9 5
111110 201990 900000 0	CEF - Conta Movimento - Taxa de Vigilância Sanitária - 71009-2	71 00 9-2	0 5 1 0 1	Taxa Fiscalização Vigilância Sanitária	0,0 0	1.05 1.99 9,31	(994 .831 ,61)	5 7. 1 6 7, 7 0
111115 006019 909000 0	CEF - Fundo de Aplicação Financeira - Taxa de Vigilância Sanitária - 71009-2	71 00 9-2	0 5 1 0 1	Taxa Fiscalização Vigilância Sanitária	557 .28 8,2 4	320. 259, 55	(764 .059 ,15)	1 1 3. 4 8 8, 6 4
111110 201994 500000 0	CEF - Conta Movimento - Emendas de Bancadas (Art. 166, § 12 E.C. 100/2019) - 6240301017	62 40 30 10 17	1 0 1 7 6	Emendas de Bancadas (Art. 166, § 12 E.C. 100/2019)	0,0 0	400. 000, 00	(400 .000 ,00)	0, 0 0
111115 006019 945000 0	CEF - Fundo de Aplicação Financeira - Emendas de Bancadas (Art. 166, § 12 E.C. 100/2019) - 6240301017	62 40 30 10 17	1 0 1 7 6	Emendas de Bancadas (Art. 166, § 12 E.C. 100/2019)	0,0 0	200. 000, 00	(200 .000 ,00)	0, 0 0
111110 201992 500000 0	Cef - Conta Movimento - Bloco de Custeio das Ações e Serviços Públicos de Saúde - Coronavírus (COVID-19) - 71056-4	71 05 6-4	1 0 1 9 0	Bloco de Custeio das Ações e Serviços Públicos de Saúde - Coronavírus (COVID-19)	0,0 0	1.61 1,07	(1,6 11,0 7)	0, 0 0
111115 006019 925000 0	Cef - Fundo de Aplicação Financeira - Bloco de Custeio das Ações e Serviços Públicos de Saúde - Coronavírus (COVID-19) - 71056-4	71 05 6-4	1 0 1 9 0	Bloco de Custeio das Ações e Serviços Públicos de Saúde - Coronavírus (COVID-19)	1.5 90, 30	20,7 7	(1,6 11,0 7)	0, 0 0
111110 201993 200000 0	CEF - Conta Movimento - Agentes Comunitários de Saúde e de Endemias - 6240301051	62 40 30 10 51	1 0 5 1 0	Transferências provenientes do Governo Federal destinadas ao vencimento dos agentes comunitários de saúde e dos agentes de combate às endemias	0,0 0	7.40 7.33 8,80	(7,2 30,2 65,8 9)	1 7 7. 0 7 2, 9 1
111115 006019 932000 0	CEF - Fundo de Aplicação Financeira - Agentes Comunitários de Saúde e de Endemias - 6240301051	62 40 30 10 51	1 0 5 1 0	Transferências provenientes do Governo Federal destinadas ao vencimento dos agentes comunitários de saúde e dos agentes de combate às endemias	10. 646 ,56	3.77 4.22 7,36	(3,7 26,4 22,8 0)	5 8. 4 5 1, 1 2

111110 202994 700000 0	B Brasil - Conta Movimento - Compensação de impostos Recursos Saúde - 62165-X/1062-0	62 16 5-X	1 0 6 2 0	Recursos não vinculados da compensação de impostos - Recursos Saúde	0,0 0	145. 693, 37	(145 .693 ,37)	0, 0
111115 006029 947000 0	B Brasil - Fundo de Aplic Financeira - Compensação de Impostos Recursos Saúde - 62165-X/1062-0	62 16 5-X	1 0 6 2 0	Recursos não vinculados da compensação de impostos - Recursos Saúde	143 .74 3,9 7	8.71 0,48	(145 .693 ,37)	6. 7 6 1, 0 8
111110 201993 800000 0	CEF - Conta Movimento - FMS/Piso Salarial dos Profissionais da Enfermagem - 624037-3 - vinculo 1064-0	62 40 37- 3	1 0 6 4 0	Assistência financeira da União destinada à complementação ao pagamento dos pisos salariais para profissionais da enfermagem	0,0 0	581. 067, 99	(565 .182 ,73)	1 5. 8 8 5, 2 6
111115 006019 938000 0	CEF - Fundo de Aplic Financeira - FMS/Piso Salarial dos Profissionais da Enfermagem - 624037-3 - vinculo 1064-0	62 40 37- 3	1 0 6 4 0	Assistência financeira da União destinada à complementação ao pagamento dos pisos salariais para profissionais da enfermagem	55. 751 ,57	343. 239, 79	(249 .307 ,44)	1 4 9. 6 8 3, 9 2
111110 202996 000000 0	B Brasil - Conta Movimento - Piso Salarial estadual para Profissionais da Enfermagem - 610020	61 00 20	1 0 6 7 0	Complementação Estadual ao Pagamento dos Pisos Salariais para Profissionais da Enfermagem	0,0 0	1.83 9,51	(1.8 39,5 1)	0, 0 0
111115 006029 960000 0	B Brasil - Fundo de Aplic Financeira - Piso Salarial Estadual para Profissionais da Enfermagem - 610020	61 00 20	1 0 6 7 0	Complementação Estadual ao Pagamento dos Pisos Salariais para Profissionais da Enfermagem	0,0 0	2.62 7,86	(1.4 45,3 3)	1. 1 8 2, 5 3
111115 006029 963000 0	B Brasil - Fundo de Aplic Financeira - Apoio Financeiro para ações Emergenciais com ênfase em Dengue no Estado do Paraná - Resolução SESA nº 285/2024 e similares - 610021075	61 00 21 07 5	1 0 7 5 0	Apoio Financeiro para ações Emergenciais com ênfase em Dengue no Estado do Paraná - Resolução SESA nº 285/2024 e similares	0,0 0	35.1 46,8 8	(35. 146, 88)	0, 0 0

Relação das despesas Empenhadas, liquidadas, pagas e a pagar;

Demonstrativo dos restos a pagar

Fonte de Recursos	Restos Inscritos (R\$)	Restos Pagos em 2024 (R\$)	Restos Cancelados em 2024 (R\$)	Restos a Pagar (R\$)
00000 - Recursos Ordinários (livres)	R\$ 2.797.842,53	R\$ 2.353.475,07	R\$ 444.367,46	R\$ 0,00
00303 - Saúde - Receitas Vinculadas (e.c. 29/00 - 15%)	R\$ 1.592.816,00	R\$ 1.177.751,94	R\$ 414.906,06	R\$ 158,00

00334 - Prog Incentivo Organiz Assist Farmaceutica - Investimento	R\$ 96,53	R\$ 96,53	R\$ 0,00	R\$ 0,00
00369 - Serviços Prestados Sus/faturamento AihS	R\$ 8.400,00	R\$ 8.400,00	R\$ 0,00	R\$ 0,00
00490 - Bloco de Custeio das Ações e Serviços Públicos de Saúde	R\$ 2.083.019,17	R\$ 1.946.728,11	R\$ 136.291,06	R\$ 0,00
00491 - Bloco de Custeio das Ações e Serviços Públicos de Saúde - Emendas Individuais (§ 13, art. 166 da CF)	R\$ 265.389,12	R\$ 204.946,42	R\$ 57.039,89	R\$ 3.402,81
00494 - Bloco de Custeio das Ações e Serviços Públicos de Saúde	R\$ 2.129.244,22	R\$ 1.904.841,68	R\$ 224.402,54	R\$ 0,00
Total	R\$ 8.876.807,57	R\$ 7.596.239,75	R\$ 1.277.007,01	R\$ 3.560,81



Setor de Almoxarifado

Equipe atual

Explicar fluxo de fornecimento de materiais de distribuição gratuita - dietas, fraldas, materiais de curativo, etc.

Explicar dias de separação de pedidos das unidades e fluxos de entrega.

Descrição do contido hoje em estoque.

Capítulo 3

Divisão de Administração e Programação

3.1

Setor de Almoxarifado

Equipe atual : Paulo Junior Silva

Atividades executadas no setor:

- recebimento de material;
- organização dos insumos;
- inventário mensal dos 47 itens do Consórcio Paraná Saúde.
- controle e distribuição de materiais de distribuição gratuitas tais como: fralda, fórmulas infantis, sondas, bolsas (ostomia), gazes etc..
- separação e entrega de materiais para as UBS's, UPA, CESPE, CAPS.

Importante destacar que o Almoxarifado está passando por transição, pois o gerenciamento de estoque era feito exclusivamente em planilhas de excel , atualmente 47 itens já migraram para o sistema de gerenciamento de estoque, módulo disponível no IDS , onde pretende-se, até meados de 2025, inserir todos os itens.

Abaixo relatório do total de itens existente no almoxarifado atualmente:



	Un.	Quantidade
15 - VACINA DUPLA	FCO	0,00
127 - SONDA ENDOTRAQUEAL COM BALAO N 75	UND	0,00
216 - COMPRESSA CIRURGICA 23X25 COM 50 UNIDADES	PCT	0,00
245 - CANULA ENDOTRAQUEAL 50 MM	UND	0,00
259 - MALHA TUBULAR 15 CM	UND	0,00
275 - SONDA ENDOTRAQUEAL COM BALAO N 85	UND	0,00
318 - SABONETE LIQUIDO	LTS	99,00
324 - SORO GLICOSADO 5 250 ML	FCO	0,00
325 - SORO GLICOSADO 5 500 ML	FCO	0,00
332 - ATADURA DE GAZE 12CM X 3CM	UND	0,00
333 - ATADURA DE CREPE 6 CM	UND	0,00
334 - ATADURA DE CREPE 8 CM	UND	0,00
335 - ATADURA DE CREPE 10 CM *	UND	5.940,00
336 - ATADURA DE CREPE 12 CM	UND	0,00
337 - ATADURA DE CREPE 16 CM	UND	0,00
338 - ATADURA DE CREPE 20 CM	UND	0,00
340 - SONDA DE ASPIRACAO TRAQEAL N 06	UND	494,00
341 - PVPI TÓPICO 10%- 1 litro*	UND	53,00
342 - PVPI DEGERMANTE 10%- 1 litro *	UND	72,00
344 - AGUA OXIGENADA 10 VOL 1000 ML	UND	0,00
345 - BENZINA RETIFICADA	UND	0,00
346 - AGULHA DESCARTAVEL 25 X 0,7mm*	UND	36.510,00
348 - AGULHA DESCARTAVEL 40 X 1,2 mm*	UND	8.726,00
349 - AGULHA DESCARTAVEL 25 X 0, 8mm*	UND	38.895,00
350 - AGULHA DESCARTAVEL 13 X 45	UND	600,00
353 - CATETER INTRAVENOSO N 20 ABOCATH*	CAX	20.709,00
354 - APARELHO DE PRESSAO ADULTO	UND	20,00
355 - CATETER INTRAVENOSO N 22 ABOCATH*	CAX	7.545,00
356 - CATETER INTRAVENOSO N 24 ABOCATH*	CAX	3.933,00
363 - SERINGA DESCARTAVEL 1 ML COM AGULHA	UND	0,00
364 - SERINGA DESCARTAVEL 5 ML COM AGULHA	UND	1.200,00
365 - SERINGA DESCARTAVEL 10 ML COM AGULHA	UND	0,00
366 - SERINGA DESCARTAVEL 10 ML*	UND	18.016,00
367 - SERINGA DESCARTAVEL 20 ML COM AGULHA	UND	0,00
368 - SERINGA DESCARTAVEL 20 ML*	UND	11.880,00
380 - DRENO DE PENROSE	UND	0,00
381 - ALGODAO 500 Gramas- Rolo*	RL	407,00
382 - GAZE COMPRESSA 75 X 75 9 FIOS	UND	0,00
383 - GAZE TIPO QUEIJO	RL	216,00
386 - LUYA DE PROCEDIMENTO TAMANHO M	CAX	0,00
387 - LUYA DE PROCEDIMENTO TAMANHO G	CAX	0,00
391 - FITA DUREX	RL	29,00
392 - FITA AUTOCLAVE	RL	0,00
393 - FITA MICROPOROSA 50mmX10m*	UND	919,00
394 - MICROPORE 25 X 10 MM LARGO	UND	0,00
395 - ESPARADRAPO 10cm X 4,5M*	UND	849,00
396 - ABAIXADOR DE LINGUA *	PCT	400.085,00
397 - BOLSA DE UROSTOMIA N 837	UND	0,00
398 - BOLSA DE COLOSTOMIA	UND	0,00
399 - BOLSA COLETORA DE URINA SISTEMA FECHADO	UND	610,00
400 - TERMOMETRO CLINICO DIGITAL*	UND	137,00
401 - ALGODAO ORTOPEDICO 10 CM	UND	3.768,00
402 - LAMINA DE BISTURI N 15	UND	0,00
403 - LAMINA DE BISTURI N 21	UND	0,00
404 - LAMINA DE BISTURI N 23	CAX	0,00
405 - CONJUNTO PARA INALACAO INFANTIL	UND	0,00
406 - CONJUNTO PARA INALACAO ADULTO	UND	0,00
407 - GARROTE FINO	UND	0,00
409 - COLAR CERVICAL INFANTIL	UND	0,00
410 - COLAR CERVICAL G	UND	0,00
411 - CATETER TIPO OCULOS	UND	0,00
413 - TALA DE MADEIRA MEDIA	UND	0,00
414 - TALA DE MADEIRA PEQUENA	UND	0,00
415 - MASCARA DE OXIGENIO	UND	0,00
416 - EQUIPO DE INFUSÃO MACROGOTAS*	UND	3.331,00
417 - BOLSA PARA AGUA QUENTE	UND	0,00



	Un.	Quantidade
418 - TALCO NEUTRO	UND	0,00
419 - CUBA DE INOX	UND	0,00
420 - BACIA INOX	UND	0,00
424 - SERINGA DESCARTAVEL 3 ML*	UND	10.577,00
426 - COTONETES	CAX	0,00
428 - ESCOVA PEQUENA DE LIMPEZA	UND	0,00
430 - SONDA NASOGASTRICA CURTA N 08	UND	0,00
431 - SONDA NASOGASTRICA LONGA N 10	UND	0,00
432 - SONDA NASOGASTRICA CURTA N 12	UND	0,00
433 - SONDA NASOGASTRICA CURTA N 14	UND	0,00
434 - SONDA NASOGASTRICA CURTA N 16	UND	0,00
435 - SONDA NASOGASTRICA CURTA N 18	UND	0,00
436 - SONDA NASOGASTRICA LONGA N 20	UND	0,00
437 - SONDA URETRAL N 06	UND	0,00
438 - SONDA URETRAL N 08	UND	1.734,00
439 - SONDA URETRAL N 10 *	UND	5.903,00
440 - SONDA URETRAL N 12*	UND	6.234,00
441 - SONDA URETRAL N 14	UND	208,00
442 - SONDA FOLEY N 08	UND	0,00
443 - SONDA FOLEY N 10	UND	0,00
444 - SONDA FOLEY N 12	UND	0,00
445 - SONDA FOLEY N 14	UND	0,00
446 - SONDA FOLEY N 16	UND	0,00
447 - SONDA FOLEY N 18	UND	0,00
448 - SONDA FOLEY N 20	UND	0,00
449 - SONDA FOLEY N 22	UND	0,00
450 - SONDA FOLEY N 24	UND	0,00
451 - SONDA ENDOTRAQUIAL N 40	UND	0,00
452 - SONDA ENDOTRAQUIAL N 45 MURPHY	UND	0,00
453 - SONDA ENDOTRAQUEAL N 50	UND	0,00
454 - SONDA ENDOTRAQUEAL N 55	UND	0,00
455 - SONDA ENDOTRAQUEAL N 60	UND	0,00
456 - SONDA ENDOTRAQUEAL N 65	UND	0,00
457 - SONDA ENDOTRAQUEAL COM BALAO N 70	UND	0,00
458 - SONDA DE ASPIRACAO TRAQEAL N 12	UND	4.090,00
459 - SONDA ENDOTRAQUEAL COM BALAO N 30	UND	0,00
460 - SONDA DE ASPIRACAO TRAQEAL N 08	UND	414,00
461 - SONDA DE ASPIRACAO TRAQEAL N 18	UND	0,00
462 - LENCOL DE MACA DESCARTAVEL	UND	0,00
465 - TOALHA DE BANHO	UND	0,00
466 - TOALHA DE ROSTO	UND	0,00
467 - MANGUEIRA PARA OXIGNIO	UND	0,00
470 - DANULA DE 2 VIAS	UND	0,00
471 - DANULA DE 3 VIAS	UND	0,00
472 - CAMPO FENESTRADO	UND	0,00
473 - CAMPO PARA PACOTE	UND	0,00
475 - PINCA ROCHESTER PEAN 26 CM CURVA	UND	0,00
480 - TENTACANULA 145 CM RETA	UND	0,00
483 - PINCA HARTMANN RETA	UND	0,00
484 - PINCA HARTMANN CURVA	UND	0,00
485 - TESOURA SPENCER RETA	UND	0,00
486 - TESOURA MAYO RETA	UND	0,00
487 - TESOURA MAYO CURVA	UND	0,00
488 - PINCA HALSTEAD MOSQUITO 125 CM	UND	0,00
489 - PINCA KOCHER 14 CM RETA	UND	0,00
490 - PINCA KELLY 14 CM RETA	UND	0,00
491 - ALGODAO ORTOPEDICO 15 CM	UND	2.592,00
492 - PINCA CHERON 25 CM CABO BAIONETA	UND	0,00
494 - TESOURA ESCOLAR	UND	0,00
495 - LAMINA DE BISTURI N 12	UND	0,00
498 - PORTA TOALHA DE PAPEL	UND	0,00
505 - PALITO DE DENTE	UND	0,00
509 - GUARDANAPO	PCT	0,00
524 - CAMPO PARA EMBRULHAR ESPECULOS	UND	0,00
528 - FLANELA	UND	0,00
531 - SABAO EM PO 500 GRS	UND	0,00



	Un.	Quantidade
533 - SABAO DE COCO	UND	0,00
534 - SABAO DE PEDRA	UND	0,00
535 - SABAO DE ALCOOL	UND	0,00
536 - CERA PASTA VERMELHA	UND	0,00
537 - CERA LIQUIDA VERMELHA	UND	0,00
538 - CERA LIQUIDA INCOLOR	UND	0,00
539 - CERA LIQUIDA INCOLOR 5 LTS	UND	0,00
541 - PEDRA SANITARIA	UND	0,00
542 - HIPOCLORITO DE SODIO 1%- uso hospitalar- 1litro*	FCO	6.785,00
543 - DESINFETANTE GALAO DE 2 LTS	UND	0,00
546 - QUEROSENE	UND	0,00
549 - SABONETE	UND	0,00
550 - PAPEL HIGIENICO SIMPLES COM 4 ROLOS	UND	0,00
551 - PAPEL HIGIENICO ESPECIAL COM 4 ROLOS	UND	0,00
552 - PAPEL TOALHA	UND	952,00
554 - RODO DE BORRACHA	UND	0,00
555 - RODO ESPUMA	UND	0,00
556 - VASSOURA	UND	0,00
557 - Sonda PARA ALIMENTACAO ENTERAL N 12 COM GUIA	UND	99,00
558 - LIXEIRA PLASTICA PEQUENA COM TAMPA	UND	0,00
559 - LIXEIRA COM PEDAL	UND	0,00
560 - LIXEIRA GRANDE COM TAMPA	UND	46,00
561 - PA	UND	0,00
563 - ESPONJA GRANDE PARA LIMPEZA	UND	0,00
564 - LUVIA DE BORRACHA TAMANHO PP	PAR	0,00
565 - ESCOVA DE MAO	UND	0,00
566 - ESCOVA PARA VASO	UND	0,00
567 - SUPORTE PARA PAPEL HIGIENICO	UND	15,00
569 - MANGUEIRA DE JARDIM	UND	0,00
570 - FIO PARA VARAL	UND	0,00
571 - AGULHA DESCARTAVEL 30 X 08	UND	0,00
573 - ESPONHA DE ACO BOMBRILO	UND	0,00
574 - SACO DE LIXO HOSPITALAR 100 LTS	PCT	200,00
576 - SACO DE LIXO PRETO 30 LTS	PCT	0,00
577 - SACO DE LIXO PRETO 200 LTS	PCT	0,00
578 - SACO DE LIXO PRETO 100 LTS	PCT	0,00
582 - LENCOL INFANTIL	UND	0,00
587 - Sonda DE ASPIRACAO TRAQUEAL N 16	UND	0,00
589 - Sonda ENDOTRAQUEAL COM BALAO N 80	UND	0,00
600 - PINCA DENTE DE RATO	UND	0,00
601 - BALDE INOX	UND	0,00
602 - ESPECULO TAMANHO P *	UND	3.061,00
603 - ESPECULO TAMANHO M*	UND	2.115,00
604 - ESPECULO TAMANHO G	UND	0,00
605 - CUBA REDONDA DE INOX	UND	0,00
606 - TAMBOR DE INOX	UND	0,00
607 - ALMOTOLIA DE VIDRO	UND	276,00
608 - ECOZIME OU ENDOZIME DESINCRUSTANTE	LTS	0,00
611 - AGULHA DESCARTAVEL 30 X 13	UND	0,00
613 - ESPELHO DE ROSTO	UND	0,00
614 - COLAR CERVICAL M	UND	0,00
615 - COLAR CERVICAL P	UND	0,00
621 - APARELHO DE PRESSAO INFANTIL	UND	0,00
622 - CARTUCHO DE PAPEL	UND	0,00
636 - TIRAS PARA TESTE DE GLUCEMIA ADVANTAGE	UND	0,00
645 - TUBO DE SILICONE PARA OXIGENIO	UND	0,00
671 - Sonda ENDOTRAQUEAL COM BALAO N 35	UND	0,00
700 - Sonda NASOGASTRICA LONGA N 16	UND	0,00
701 - Sonda NASOGASTRICA LONGA N 18	UND	0,00
702 - Sonda NASOGASTRICA CURTA N 06	UND	0,00
703 - Sonda NASOGASTRICA LONGA N 08	UND	0,00
704 - Sonda NASOGASTRICA LONGA N 14	UND	0,00
705 - Sonda NASOGASTRICA CURTA N 10	UND	0,00
709 - CANULA ENDOTRAQUEAL 55 MM COM BALONETE	UND	0,00
712 - SERINGA DESCARTAVEL 5 ML*	UND	18.090,00
715 - AMBU PARA OXIGENIO ADULTO	UND	0,00



	Un.	Quantidade
716 - CANULA ENDOTRAQUEAL 70 MM	UND	0,00
717 - APARELHO DE GILETE	UND	0,00
719 - CILINDRO PARA OXIGENIO 03 LTS	UND	0,00
723 - COMADRE DE INOX	UND	0,00
724 - PAPAGAIO DE INOX	UND	0,00
725 - FICHA DE MARCAÇÃO DE CONSULTA	BL	0,00
727 - ATESTADO PARA PACIENTES	BL	0,00
728 - DECLARAÇÃO DE COMPARECIMENTO	BL	0,00
729 - REQUISIÇÃO DE MATERIAIS	BL	0,00
730 - CARTÃO DE IDENTIFICAÇÃO PRONTUÁRIO	CAR	0,00
731 - PAPEL PARA ELETROCARDIOGRAMA	BL	0,00
732 - FICHA GERAL DE ATENDIMENTO FGA	UND	0,00
733 - CARTÃO DA MULHER	CAR	0,00
735 - FICHA PARA CONSULTA SUS	UND	0,00
736 - FICHA CADASTRO PARA DIABÉTICOS	UND	0,00
737 - FICHA CLÍNICA SAÚDE MENTAL	UND	0,00
738 - FICHA TERMO DE RESPONSABILIDADE	UND	0,00
739 - REQUISIÇÃO PARA EXAMES SUS	BL	0,00
740 - FICHA PARA AGENDAMENTO PREVENTIVO	BL	0,00
741 - FICHA PARA CONTROLE HIPERTENSOS	UND	0,00
746 - CANULA ENDOTRAQUEAL 95 MM	UND	0,00
747 - CANULAS DE GUEDEL	UND	0,00
748 - CANULA ENDOTRAQUEAL 50MM COM BALONETE	UND	0,00
749 - AGULHA DESCARTAVEL 45 X 13	UND	0,00
754 - ESCOVA PARA DEGERMAÇÃO COM PVP	UND	0,00
758 - FLUXOMETRO PARA OXIGENIO VERDE	UND	0,00
760 - UMIDIFICADOR DE OXIGENIO	UND	0,00
761 - MASCARA PVC PARA AMBULANCIA	UND	0,00
763 - TABUA REMOÇÃO RESGASTE ADULTO	UND	0,00
764 - MASCARA RCP	UND	0,00
765 - BOLSA PARA ATENDIMENTO SOCORRISTA	UND	0,00
775 - EQUIPO MICROGOTAS PEDIATRICO	UND	0,00
776 - COLETOR DE URINA UNIVERSAL NAO ESTERIL	UND	0,00
780 - BALDE PLASTICO	UND	0,00
782 - ESTETOSCOPIO	UND	5,00
784 - AMBU INFANTIL	UND	0,00
787 - ACIDO MURIATICO	LTS	0,00
791 - SODA CAUSTICA	UND	0,00
793 - IMOBILIZADOR DE CABECA	UND	0,00
794 - TALA PAPELAO PARA RESGATE	UND	0,00
799 - BOTA DE LIMPEZA	PAR	0,00
808 - FIXADOR CITOLOGICO	UND	0,00
824 - MASCARA DESCARTAVEL COM ELASTICO	CAX	0,00
826 - GORRO DESCARTAVEL	UND	0,00
827 - FICHAS CLINICAS PARA PACIENTE	PCT	0,00
849 - Sonda FOLEY 3 VIAS N 18	UND	0,00
851 - TOUCA COM ELASTICO DESCARTAVEL	UND	0,00
853 - ESTOJO DE INOX	UND	0,00
864 - BANDEJA INOX	UND	0,00
869 - Sonda GASTRICA N 18	UND	0,00
875 - ESCAVADOR N 17	UND	0,00
904 - SACO DE LIXO PRETO 50 LTS	UND	0,00
906 - LIXEIRA PEQUENA COM TAMP	UND	0,00
909 - Sonda DE ASPIRAÇÃO TRAQUEAL N 14	UND	0,00
920 - BANDAGEM TRIANGULAR	UND	0,00
923 - ASPIRADOR OXIGENIO	UND	0,00
933 - CLOREXIDINA 2%- antiseptico degermante*	FCO	21,00
936 - CAMPOS CIRURGICOS	UND	0,00
938 - CALCULADORA DE MESA	UND	0,00
939 - Sonda NASOGASTRICA CURTA N 20	UND	0,00
942 - MANTA TERMICA	UND	0,00
960 - AGULHA PARA RAQUI 25G	UND	0,00
965 - Sonda NASOGASTRICA CURTA N 22	UND	0,00
968 - EQUIPO PARA INFUSAO DE SANGUE EQUIPO DE TRANSFUSAO	UND	0,00
977 - MAX RODO ABSORVENTE	UND	0,00
981 - PAPEL GRAU CIRURGICO 10 CM	RL	0,00



Agupamento - Insuimo

	Un.	Quantidade
982 - PAPEL GRAU CIRURGICO 20 CM	RL	0,00
983 - PAPEL GRAU CIRURGICO 30 CM*	RL	63,00
984 - TERMOMETRO DIGITAL	UND	0,00
987 - GEL ELETROCONDUTOR 100 GR	FCO	0,00
1005 - CARRINHO PARA LIMPEZA	UND	0,00
1009 - GUIA PARA INTUBACAO TRAQUEAL	UND	0,00
1011 - ELETRODO TIPO ALCA	UND	0,00
1012 - ELETRODO TIPO FACA CURVA	UND	0,00
1013 - ELETRODO TIPO FACA RETA	UND	0,00
1014 - PINCA KELLY 14 CM CURVA	UND	0,00
1020 - PANO DE LIMPEZA	UND	0,00
1022 - RODINHO PARA LIMPEZA	UND	0,00
1026 - SACO DE LIXO PRETO 60 LTS	UND	0,00
1027 - SACO DE LIXO HOSPITALAR 60 LTS	UND	0,00
1028 - SACO DE LIXO HOSPITALAR 50 LTS	PCT	0,00
1029 - SACO DE LIXO HOSPITALAR 20 LTS	UND	0,00
1031 - AGENDA TELEFONICA	UND	0,00
1032 - ALMOFADA PARA CARIMBO COR AZUL	UND	0,00
1033 - ALMOFADA PARA CARIMBO COR PRETO	UND	0,00
1034 - ALMOFADA PARA CARIMBO COR VERMELHA	UND	0,00
1035 - ARQUIVO DE MESA ACRILICO	UND	0,00
1036 - ARQUIVO PARA DISQUETE	UND	0,00
1037 - BOBINA PARA FAX	UND	0,00
1038 - BORRACHA SUPER 20	UND	0,00
1039 - CADERNO PEQUENO	UND	0,00
1040 - CAIXA ARQUIVO MORTO	UND	0,00
1042 - CANETA AZUL	UND	0,00
1043 - CANETA PRETA	UND	18,00
1044 - CANETA VERMELHA	UND	0,00
1045 - CANETA DESTACA TEXTO	UND	0,00
1046 - CD	UND	0,00
1047 - COLA BRANCA 90 GRS	UND	0,00
1048 - CORRETIVO LIQUIDO DE PINCEL	UND	0,00
1049 - ELASTICO PACOTE COM 120 UND	PCT	0,00
1050 - ESTILETE 9 MM	UND	6,00
1051 - FITA PVC TRANSPARENTE	UND	0,00
1052 - FORMULARIO CONTINUO RAZAO	CAX	0,00
1053 - INDICE PARA FICHARIO	UND	0,00
1054 - LIVRO PROTOCOLO	UND	0,00
1055 - PAPEL ALMACO	UND	0,00
1056 - PAPEL CARBONO	UND	0,00
1057 - PASTA SUSPENSA	UND	0,00
1058 - PORTA FITA ADESIVA DUREX	UND	0,00
1059 - PRANCHETA	UND	0,00
1060 - REGUA	UND	0,00
1061 - UMEDECEDOR DE DEDOS	UND	0,00
1062 - TINTA PARA PINCEL	UND	0,00
1063 - COMPRESSA CIRURGICA 40 X 50	UND	0,00
1064 - FITA CREPE Hospitalar *	RL	785,00
1065 - GLICERINA 950MG1G SUSP	LTS	0,00
1066 - HIPOCLORITO DE SODIO- FRASCO- 5 LITROS	LTS	0,00
1070 - LUVA DE PROCEDIMENTO TAMANHO M NAO TALCADA	CAX	0,00
1072 - LAMINA DE BISTURI N 11	UND	0,00
1073 - SORO GLICOFISIOLOGICO 5 500 ML	FCO	0,00
1074 - TESOURA IRIS RETA	UND	0,00
1077 - SORO GLICOSADO 5 1000ML	UND	0,00
1083 - LAMINA DE BISTURI N 20	UND	0,00
1084 - LAMINA DE BISTURI N 24	UND	0,00
1085 - PASTA DE PAPELAO COM GRAMPO	UND	0,00
1086 - CADERNO UNIVERSITARIO	UND	0,00
1090 - CARTUCHO DE TINTA PRETO N 29	UND	0,00
1091 - CARTUCHO DE TINTA COLORIDO N 49	UND	0,00
1093 - TIRAS PARA TESTE DE GLUCEMIA CONTOUR BAYER	UND	0,00
1094 - ETIQUETA BRANCA 1 POR FOLHA	UND	0,00
1095 - RELATORIO PMA2	BL	0,00
1096 - RELATORIO SSA2	BL	0,00

IDS Desenvolvimento de Software & Assesso

5.24.3.233

Programa: TDmWLote51712 - SARLotes.fr3



	Un.	Quantidade
1097 - TONER 13	UND	0,00
1098 - TONER 49	UND	0,00
1099 - CARTUCHO DE TINTA PRETO N 20	UND	0,00
1102 - PAPEL KRAFT BOBINA	RL	0,00
1110 - ATADURA DE CREPE 15 CM *	UND	2.424,00
1111 - ATADURA GESSADA 15 CM	UND	0,00
1112 - ATADURA GESSADA 10 CM	UND	0,00
1113 - ATADURA GESSADA 20 CM	UND	0,00
1130 - DISPOSITIVO UROPEN	UND	0,00
1135 - DRENO DE TORAX N 36	UND	0,00
1136 - DRENO DE TORAX N 38	UND	0,00
1186 - COLETOR DE URINA SISTEMA FECHADO	UND	0,00
1203 - COMPRESSA DE GAZE não estéril- 13 fios 500 unidades*	UND	826,00
1217 - ENDOZIME AW PLUS 200ML	FCO	0,00
1222 - TESOURA IRIS CURVA	UND	0,00
1406 - COLA INSTANTANEA	UND	113,00
1410 - TINTA PARA CARIMBO	UND	4,00
1540 - ALMOTOLIA TRANSPARENTE 250 ML	UND	947,00
1541 - FITA ADESIVA AUTOCLAVE 19mm x 30m	UND	391,00
1542 - SONDA URETRAL N 16	UND	292,00
1543 - SACO COLETA SELETIVA MUNICIPAL	UND	100,00
1544 - AVENTAL DESCARTAVEL SEM MANGA	UND	20,00
1545 - KIT SENHA	UND	3,00
1546 - AVENTAL CIRURGICO	UND	0,00
1547 - OCULOS DE PROTEÇÃO	UND	729,00
1548 - AVENTAL AZUL DESCARTÁVEL MANGA LONGA	UND	0,00
1549 - PROTETOR FACIAL INCOLOR 6 POLEGADAS	UND	11,00
1550 - AVENTAL BARBEIRO LAMINADO TIRAS	UND	32,00
1551 - PAPEL TOALHA EM ROLO 350m x 20cm	UND	4,00
1552 - RECORTADOR DE GESSO	UND	1,00
1553 - GAZE N/ ESTÉRIL EM ROLO 91m x 91mm 9 FIOS	UND	114,00
1554 - APARELHO DE RAO X ODONTOLÓGICO	UND	2,00
1555 - AVENTAL DESCARTÁVEL MANGA LONGA C/ PUNHO ELÁSTICO	UND	15.060,00
1556 - ELETRODOS PARA CIRURGIA 16mm	UND	9.650,00
1557 - SERINGA DESCARTAVEL 3ml com agulha 0,6 x 25mm	UND	100,00
1558 - SERINGA P/ INSULINA	UND	345,00
1559 - SERINGA P/ INSULINA S/ AGULHA	UND	2.649,00
1600 - COLETOR PARA PERFUCORTANTE 3 LTS	UND	0,00
1610 - BOLETIM DIARIO DE ENFERMAGEM	BL	0,00
1611 - BOLETIM DIARIO DE PRODUCAO	BL	0,00
1613 - CARTAO PLANEJAMENTO DST HIV AIDS	BL	0,00
1614 - CARTAO DO PLANEJAMENTO FAMILIAR ROSA	CAR	0,00
1620 - ENVELOPE BRANCO COM TÍMBRE 114 MM X 16 MM	UND	0,00
1621 - FICHA A CADASTRO DE FAMILIA	BL	0,00
1622 - FICHA B TBACOMPANHAMENTO TUBERCULOSE	BL	0,00
1623 - FICHA B DIAACOMPANHAMENTO DIABETICOS	BL	0,00
1624 - FICHA B HA ACOMPANHAMENTO HIPERTENSOS	BL	0,00
1625 - FICHA C ACS	BL	0,00
1626 - FICHA D REGISTRO DE ATIVIDADES PROCEDIMENTOS NOTIFICACOES	BL	0,00
1627 - FICHA D REGISTRO DE ATIVIDADES DIARIASACS	BL	0,00
1628 - FICHA RELATORIO ACOMPANHAMENTO FAMILIARSSA2	BL	0,00
1629 - FICHA RELATORIO PM A2	BL	0,00
1631 - LAUDO PARA EMISSAO DE AIH	BL	0,00
1632 - REQUISICAO ALMOXARIFADO GRANDE	BL	0,00
1634 - REQUISICAO DE ALMOXARIFADO PEQUENO	BL	0,00
1635 - REQUISICAO DE EXAME	BL	0,00
1636 - PULSEIRA RN	UND	0,00
1638 - FICHA CADASTRO HIPERDIA	BL	0,00
1639 - FICHA PARA CADASTRO SUS	BL	0,00
1652 - ADESIVO HIPOALERGICO P ECG 41 X 32	UND	0,00
1653 - CABO DE BISTURI	UND	0,00
1657 - CONJUNTO GINECOLOGICO ESPATULAESCOVA	UND	0,00
1659 - ESPARADRAPO 5CM X 45	UND	0,00
1660 - ESTETOSCOPIO INFANTIL	UND	5,00
1661 - LAMINA DE BISTURI N 22	UND	0,00
1668 - AVENTAL PLUS BRANCO S/ AGULHA	UND	73,00



	Un.	Quantidade
1669 - ATADURA DE ALGODÃO ORTOPEDICO 20cm x 1,0m	RL	304,00
1670 - ATADURA DE ALGODÃO ORTOPEDICO 08cm x 1,0m	RL	0,00
1671 - ATADURA DE ALGODÃO ORTOPEDICO 10cm x 1,0m	UND	0,00
1672 - COLETOR UNIVERSAL ESTERIL 80ml	UND	0,00
1673 - ATADURA DE ALGODÃO ORTOPEDICO 15cm x 1,0m	UND	242,00
1674 - ESPECULO VAG G	UND	50,00
1675 - BABADOR DESCARTÁVEL SLJM	UND	17.200,00
1676 - MASCARA PFF2 SEM VALVULA	UND	500,00
1678 - ALGODÃO BOLA	UND	148,00
1701 - EXTRATOR DE GRAMPO	UND	3,00
1703 - FITA PARA IMPRESSORA EPSON MX 080 LX 30	UND	0,00
1704 - FOLHAS DE ISOPOR	UND	0,00
1705 - FORMULARIO CONTINUO	CAX	0,00
1706 - FORMULARIO CONTINUO PAPEL PICOTADO RAZAO	CAX	0,00
1707 - GRAMPEADOR PEQUENO 20 FOLHAS	UND	0,00
1708 - GRAMPO 26 X 6	CAX	0,00
1712 - INDICE DE FICHARIO TAMANHO 5X8	UND	0,00
1714 - LAPIS DE COR CAIXA COM 12 UNIDADES	CAX	0,00
1715 - LIVRO ATA	UND	0,00
1718 - PAPEL SULFITE A4	PCT	0,00
1719 - PAPEL CARBONO A4 21 X 297 CM	UND	0,00
1720 - PAPEL CONTACT	RL	0,00
1721 - PASTA AZ	UND	0,00
1722 - PASTA PLASTICA COM ELASTICO	UND	416,00
1723 - PASTA PLASTICA COM GRAMPO	UND	0,00
1724 - PASTA CATALOGO	UND	0,00
1725 - MALHA TUBULAR 20 CM	UND	0,00
1726 - PASTA TRANSPARENTE LOMBO LARGO	UND	0,00
1727 - PASTA TRANSPARENTE LOMBO ESTREITO	UND	0,00
1728 - PERCEVEJO	CAX	0,00
1729 - PERFURADOR	UND	5,00
1730 - PINCEL ATOMICO AZUL	UND	0,00
1731 - PINCEL ATOMICO PRETO	UND	0,00
1732 - PINCEL ATOMICO VERMELHO	UND	0,00
1733 - PINCEL MARCADOR PARA QUADRO BRANCO PRETO	UND	0,00
1734 - PINCEL PARA PINTURA EM TECIDO	UND	0,00
1735 - PLASTICO PARA PASTA CATALOGO TAMANHO SULFITE	UND	0,00
1736 - PORTA CARIMBO	UND	0,00
1738 - PRANCHETA ACRILICO	UND	90,00
1739 - QUADRO DE AVISO	UND	0,00
1740 - REGUA ACRILICO 30 CM	UND	0,00
1741 - SACO PLASTICO TAMANHO SULFITE	UND	0,00
1742 - ALGODAO ORTOPEDICO 20 CM	UND	9.264,00
1745 - TINTA PARA CARIMBO AZUL	UND	0,00
1746 - TINTA PARA CARIMBO VERMELHO	UND	0,00
1747 - TINTA PARA CARIMBO PRETO	UND	0,00
1748 - TRANSPARENCIA	UND	0,00
1750 - FICHARIO CURTO	UND	0,00
1751 - LAPIS DE COR CAIXA COM 36 UNIDADES	CAX	0,00
1752 - CARTUCHO DE TINTA PRETO N 14	UND	0,00
1753 - CARTUCHO DE TINTA PRETO N 27	UND	0,00
1754 - CARTUCHO DE TINTA COLORIDO N 17	UND	0,00
1755 - CARTUCHO DE TINTA COLORIDO N 28	UND	0,00
1756 - FOLHA FLIP CHART	UND	0,00
1757 - AGENDA COMERCIAL	UND	0,00
1759 - ALFINETE PARA MAPAS 50 UND	CAX	0,00
1763 - APONTADOR DE LAPIS COM LIXEIRA	UND	0,00
1764 - SONDA NASOGASTRICA LONGA N 24	UND	0,00
1765 - SONDA NASOGASTRICA LONGA N 22	UND	0,00
1766 - SORO GLICOSADO 5 100ML	UND	0,00
1767 - BOBINA TERMICA PARA PDV	RL	0,00
1771 - CAIXA ARQUIVO MORTO	UND	0,00
1777 - CLAMP UMBILICAL	UND	0,00
1778 - CANETA PARA ELETROCARDIOGRAMA METAL POINT GOLD ROLLER	UND	0,00
1779 - CANETA PARA RETROPROJETOR	UND	0,00
1780 - CD REGRAVAVEL	UND	0,00



	Un.	Quantidade
1781 - CLIPS GRANDE PCTE COM 100 UNID	CAX	0,00
1782 - CLIPS N 08	CAX	0,00
1783 - CLIPS N 02	CAX	0,00
1786 - DISQUETE PARA COMPUTADOR MF2 HD DUPLA FACE 35 144 MB	CAX	0,00
1789 - EQUIPO MACROGOTAS COM INFUSOR LATERAL	UND	0,00
1791 - LUVA DE BORRACHA TAMANHO P	PAR	1.118,00
1792 - LUVA DE BORRACHA TAMANHO M	PAR	1.572,00
1793 - LUVA DE BORRACHA TAMANHO G	PAR	18,00
1794 - LUVA DE BORRACHA TAMANHO GG	PAR	0,00
1795 - LUSTRA MOVEIS	FCO	0,00
1796 - MULTI USO LIMPADOR INSTANTANEO	FCO	0,00
1799 - PANO DE CHAO ALGODAO CRU TAMANHO 70 X 50 CM	UND	235,00
1800 - PINÇA POZZI	UND	0,00
1801 - PINÇA POZZI 24 CM PARA COLO UTERINO	UND	0,00
1802 - TESOURA METZEMBAUM 14 CM	UND	0,00
1807 - BRACADEIRA COM MANGUITO INFANTIL	UND	0,00
1809 - BICO PARA OTOSCOPIO GRANDE	UND	0,00
1810 - BICO PARA OTOSCOPIO PEQUENO	UND	0,00
1811 - PINÇA CURETA	UND	0,00
1812 - PERA PARA ELETROCARDIOGRAMA	UND	0,00
1813 - ESCOVA PARA UNHAS	UND	0,00
1814 - CAPA PLASTICA PARA BRACO	UND	0,00
1815 - OLIVA PARA ESTETOSCOPIO	UND	0,00
1816 - TIRA PARA TESTE DIABETES	UND	0,00
1822 - PEDRA SANTARIA 35 GR	UND	0,00
1824 - FILHA PALTO	UND	0,00
1826 - PORTA SABONETEIRA	UND	0,00
1827 - PRENDEDOR DE ROUPA	UND	0,00
1828 - REMOVEDOR DE CERA	LTS	0,00
1829 - RODINHO COM CABO	UND	0,00
1832 - SABAO EM PO 2 KG	CAX	0,00
1835 - SABONETE BACTERICIDA GERMICIDA	LTS	0,00
1838 - INTRACATH 16G	UND	0,00
1844 - INTRACATH 19G	UND	0,00
1846 - INFUSOR 2 VIAS COM CLAMP	UND	0,00
1849 - SAPOLIO LIQUIDO	UND	0,00
1850 - SOLUCAO SULFOCROMICA	LTS	0,00
1851 - AVENTAL PARA LIMPEZA	UND	0,00
1855 - BUCHA DE LIMPEZA	UND	0,00
1858 - DISPENSER ACRILICO PARA AGUA	UND	0,00
1860 - ESPONJA DE ACO COM 8 UNID	PCT	0,00
1861 - FBRA MULTI USO	UND	0,00
1865 - LIXEIRA PLASTICA PEQUENA SEM TAMPA	UND	0,00
1870 - VASSOURA CAPIRA COM CABO	UND	51,00
1871 - VASSOURA DE NYLON	UND	177,00
1876 - PORTA PAPEL HIGIENICO	UND	41,00
1980 - ESPANADOR DE NYLON	UND	45,00
1982 - ALCOOL IODADO	FCO	0,00
1983 - APARELHO PARA BARBEAR	UND	0,00
1984 - SERINGA DESCARTAVEL 3 ML COM AGULHA	UND	3.400,00
1985 - SONDA NASOGASTRICA LONGA N 12	UND	0,00
2101 - LAMINA PARA TRICOTOMIA	CAX	0,00
2104 - COLETOR PARA PERFURO CORTANTE 13 LTS*	UND	558,00
2520 - UMIDIFICADOR DE OXIGENIO	UND	89,00
2521 - SONDA ASPIRAÇÃO TRAQUEAL N 10	UND	4.580,00
2522 - SONDA ASPIRAÇÃO TRAQUEAL 14	UND	144,00
2523 - SONDA NASO LONGA N 22	UND	30,00
2524 - FILTRO HMEI PARA VENTILAÇÃO MECÂNICA	UND	147,00
2525 - GARROTE ADULTO	UND	67,00
2526 - PINÇA FORESTER 24cm	UND	18,00
2527 - PINÇA HALSTEAD 13,5cm	UND	19,00
2528 - PINÇA ALLIS 15cm	UND	7,00
2529 - PINÇA ANATOMICA DISSECÇÃO 14cm	UND	1,00
2530 - STAINLESS	UND	6,00
2531 - FIO DE SUTURA 4.0 (45cm)	UND	264,00
2532 - FIO DE SUTURA 2.0 (45cm)	RL	0,00
IDS Desenvolvimento de Software & Asseso	5.24.3.233	Programa: TDMWLote51712 - SARLotes.73



Município de Telemaco Borba

Saldo de Estoque

Unidade de Saúde = 78 - SECRETARIA MUNICIPAL DE SAUDE DE TELEMACO BORBA

Local de Armazenamento = 91 - ALMOXARIFADO CENTRAL

Data = 16/12/2024

Agrupamento = Insumo

C.N.P.J.: 76.170.240/0001-04

Página: 9 de 15

Data: 16/12/2024

Horário: 13:03:49

	Un.	Quantidade
2533 - FIO DE SUTURA 5.0 (45cm)	RL	0,00
2534 - FIO DE SUTURA CUTICULAR (45cm)	RL	1.032,00
2535 - SONDA P/ NUTRIÇÃO ENTERAL	UND	156,00
2536 - CATGUT SIMPLES 5.0 (70cm - Aparelho Digestivo)	RL	788,00
2537 - CATETER PERIFERICO IV 146 x45mm (14G)	UND	1.700,00
2538 - CATETER INTRAVENOSO (18G)	UND	2.050,00
2539 - SONDA URETRAL 8	UND	944,00
2540 - CATETER INTRAVENOSO (16G)	UND	2.295,00
2541 - CATETER (21G)	UND	50,00
2542 - SCALP 19G	UND	4.140,00
2543 - TRAQUEIAS (TUBOS CORRUGADOS)	UND	99,00
2544 - LARINGOSCOPIO	UND	10,00
2545 - OTOSCOPIO	UND	3,00
2546 - SONDA DE ASPIRAÇÃO SISTEMA FECHADO (24h)	UND	80,00
2547 - EQUIPO PARA BOMBA DE INFUSÃO	UND	0,00
2548 - SONDA ENDOTRAQUEAL (oral/nasal) COM OLHO DE MURPHY	UND	0,00
2549 - TESTE COVID	UND	2.270,00
2550 - SONDA DE ASPIRAÇÃO SISTEMA FECHADO 72h (FR 14 - 4,6mm x 45cm)	UND	200,00
2552 - EXTENSOR GASTRONOMIA / JEJUNOSTOMIA	UND	0,00
2553 - LUVA PLASTICA DESCARTAVEL	UND	1.180,00
2554 - PIPETA NASTEUER GRADUADA 3ml	UND	500,00
2555 - CÂNULA DE GRUBEL N 5	UND	9,00
2556 - CÂNULA DE GUEDEL N 0	UND	3,00
2557 - CÂNULA DE GUEDEL N 1	UND	13,00
2558 - CÂNULA DE GUEDEL N 2	UND	14,00
2559 - CÂNULA DE GUEDEL N 3	UND	17,00
2560 - CÂNULA DE GUEDEL N 4	UND	10,00
2561 - BRACADEIRA TAMANHO ADULTO EM NYLON	UND	18,00
2562 - CUBA REDONDA 0,8 X 3,6cm para assepsia	UND	0,00
2563 - CIRCUITO RESPIRATORIO ADULTO UTI COM COLETOR AUTOLAVAVEL RETO	UND	0,00
2564 - KIT PARA ESTERILIZADOR BANDEJA	UND	20,00
2565 - CATETER DE SUÇÃO SISTEMA FECHADO DE RESPIRAÇÃO	UND	1,00
2566 - MACACÃO - ROUPA DE PROTEÇÃO NIVEL 6	UND	4,00
2567 - ATADURA GESSADA 15cm	UND	504,00

2539 - SONDA URETRAL 8	UND	944,00
2540 - CATETER INTRAVENOSO (16G)	UND	2.295,00
2541 - CATETER (21G)	UND	50,00
2542 - SCALP 19G	UND	4.140,00
2543 - TRAQUEIAS (TUBOS CORRUGADOS)	UND	99,00
2544 - LARINGOSCOPIO	UND	10,00
2545 - OTOSCOPIO	UND	3,00
2546 - SONDA DE ASPIRAÇÃO SISTEMA FECHADO (24h)	UND	80,00
2547 - EQUIPO PARA BOMBA DE INFUSÃO	UND	0,00
2548 - SONDA ENDOTRAQUEAL (oral/masal) COM OLHO DE MURPHY	UND	0,00
2549 - TESTE COVID	UND	2.270,00
2550 - SONDA DE ASPIRAÇÃO SISTEMA FECHADO 72h (FR 14 - 4,6mm x 45cm)	UND	200,00
2552 - EXTENSOR GASTRONOMIA / JEJUNOSTOMIA	UND	0,00
2553 - LUVA PLÁSTICA DESCARTAVEL	UND	1.160,00
2554 - PIPETA NASTELUER GRADUADA 3ml	UND	500,00
2555 - CÂNULA DE GRUBEL N 5	UND	9,00
2556 - CÂNULA DE GUEDEL N 0	UND	3,00
2557 - CÂNULA DE GUEDEL N 1	UND	13,00
2558 - CÂNULA DE GUEDEL N 2	UND	14,00
2559 - CÂNULA DE GUEDEL N 3	UND	17,00
2560 - CÂNULA DE GUEDEL N 4	UND	10,00
2561 - BRAÇADEIRA TAMANHO ADULTO EM NYLON	UND	15,00
2562 - CUBA REDONDA 0,8 X 3,5cm para assépsia	UND	0,00
2563 - CIRCUITO RESPIRATORIO ADULTO UTI COM COLETOR AUTOLAVAVEL RETO	UND	0,00
2564 - KIT PARA ESTERILIZADOR BANDEJA	UND	20,00
2565 - CATETER DE SUÇÃO SISTEMA FECHADO DE RESPIRAÇÃO	UND	1,00
2566 - MACACAÇÃO - ROUPA DE PROTEÇÃO NIVEL 6	UND	4,00
2567 - ATADURA GESSADA 15cm	UND	504,00
2568 - ATADURA GESSADA 20cm	UND	751,00
2571 - LUVA CIRURGICA 8,0	UND	0,00
2572 - LUVA CIRURGICA 7,0	UND	347,00
2573 - LUVA CIRURGICA 7,5	UND	2.761,00
2574 - ESPECULO G	UND	0,00
2575 - SONDA ASPIRAÇÃO TRAQUEAL N 8	UND	859,00
2576 - SONDA ASPIRAÇÃO TRAQUEAL N 6	UND	464,00
2577 - BRAÇADEIRA INFANTIL EM NYLON COM FEIÇO EM VELCRO	UND	18,00
2578 - RESSUSCITADOR MANUAL EM SILICONE (RECEM NASCIDO)	UND	13,00
2579 - AUSCULTADOR PARA USO EM ESTETOSCOPIO	UND	65,00
2580 - TERMOMETRO DIGITAL (MAX E MINIMO - interno e externo)	UND	5,00
2581 - RESSUSCITADOR MANUAL EM SILICONE (ADULTO)	UND	4,00
2590 - SONDA URETRAL N 8	UND	558,00
2591 - FLUXOMETRO DE OXIGÊNIO 0 - 15 L/min	UND	35,00
2592 - VALVULA REDUTORA MANÔMETRO COM 1 SAÍDA	UND	1,00
2593 - SONDA URETRAL N 6	UND	450,00
2594 - SISTEMA DE DRENAGEM TORAXICA	UND	0,00
2595 - SONDA NASOGÁSTRICA LONGA SILICONIZADA (16)	UND	0,00
2599 - GAZE NÃO ESTEIL EM ROLO 91m x 91mm 50m2	UND	168,00
2651 - LEITOR DE DIGITAL	UND	90,00
2652 - CATETER TIPO OCULOS	UND	2.973,00
2653 - MÁSCARA N95	UND	585,00
2768 - EXTENSOR MULTIVIAS COM CLAMP	UND	0,00
2769 - BOLSA COLETORA DE URINA	UND	0,00
2770 - CAMPO CIRURGICO ESTERIL EM NÃO TECIDO	UND	0,00
3007 - COLA BASTÃO 8 GRAMAS	UND	1.131,00
3246 - LAPS DE COR JUMBO, CAIXA COM 12 CORES	UND	38,00
3349 - BLOCO DE FICHA ATENDIMENTO MEDICO URGÊNCIA E EMERGÊNCIA	BL	160,00
3484 - PAPEL TERMO SENSIVEL	UND	78,00
3507 - PAPEL CREPOM CORES VARIADAS	UND	28,00
3610 - BORRACHA BRANCA	UND	168,00
3682 - CLIPS GALVANIZADOS	UND	2.198,00

IDS Desenvolvimento de Software & Assesso

5.24.3.233

Programa: TDMWLote51712 - SARLotes.fr3



Município de Telemaco Borba

C.N.P.J.: 76.170.240/0001-04

Página: 10 de 15

Saldo de Estoque

Data: 16/12/2024

Unidade de Saúde = 78 - SECRETARIA MUNICIPAL DE SAUDE DE TELEMACO BORBA

Horário: 13:03:49

Local de Armazenamento = 91 - ALMOXARIFADO CENTRAL

Data = 16/12/2024

Agrupamento = Insumo

	Un.	Quantidade
3690 - CORRETIVO LIQUIDO	UND	13,00
3705 - ETIQUETAS AUTO ADESIVAS	UND	96,00
3723 - GRAMPEADOR GRANDE PARA GRAMPOS 26/6	UND	0,00
3725 - GRAMPEADOR PEQUENO PARA GRAMPOS 26/6, 105 GRAMPOS	UND	20,00
3794 - REGUA ACRILICO 30 CM	UND	49,00
3841 - FITA ADESIVA DUPLA FACE	UND	75,00
3917 - TESOURA	UND	5,00
3939 - PASTA SIMPLIS	UND	15,00
4313 - PASTA EM L FORMATO A4	UND	45,00
4321 - LIVRO ATA 200FLS	UND	221,00
4355 - ELASTICO PARA DINHEIRO	UND	684,00
4441 - CADERNETA 100 FLS	UND	16,00
4479 - LIVRO PONTO MENSAL, 100 FOLHAS	UND	75,00
4512 - GRAMPOS BRW	UND	111,00
4756 - ETIQUETAS LASER INK	UND	11,00
4901 - BLOCO DE ATESTADOS	BL	438,00
5202 - DETERGENTE LAVA LOUÇAS	UND	172,00
5203 - SUPORTE PARA TV	UND	5,00
5204 - PROTETOR FACIAL	UND	500,00
5210 - MICRONEBULIZADOR INALAÇÃO COMPLETA 0,2 INF	UND	7,00
5211 - MÁSCARA DE OXIGÊNIO DE ALTA CONCENTRAÇÃO	UND	81,00
5212 - MÁSCARA COM RESERVATORIO ADULTO P/ ANESTESIA	UND	0,00
5213 - CONJUNTO PARA NEBULIZAÇÃO INFANTIL 160M	UND	0,00
5214 - SONDA FOLEY LATEX 2 VIAS 18R	UND	122,00
5215 - SONDA FOLEY LATEX SILICONIZADA ESTERIL 2 VIAS 18FR	UND	150,00
5216 - SONDA FOLEY LATEX 2 VIAS 14FR	UND	296,00
5217 - SONDA FOLEY LATEX 2 VIAS 10FR	UND	10,00
5218 - SONDA FOLEY LATEX FR20 2 VIAS	UND	184,00
5219 - EQUIPO DE NUTRIÇÃO ENTERAL	UND	2.205,00
5220 - RECIPIENTE PARA MICRONEBULIZADOR	UND	63,00
5221 - MÁSCARA INALAÇÃO INFANTIL	UND	4,00
5222 - MICRONEBULIZADOR INFANTIL C EXTENSAO 1,5mts	UND	16,00
5223 - MICRONEBULIZADOR ADULTO c/ ext 1,5m	UND	30,00
5224 - AVENTAL DESCARTAVEL AZUL	UND	0,00
5225 - MALHA TUBULAR ORTOPEDICA 15cm x 15m	UND	136,00
5226 - MALHA TUBULAR ORTOPEDICA 12cm X 15m	UND	174,00
5227 - MALHA TUBULAR 15cm x 15m	RL	62,00
5228 - MALHA TUBULAR ORTOPEDICA 15m x 8cm	RL	161,00
5229 - AVENTAL DESCARTAVEL	UND	341,00
5230 - TIPOIA	UND	200,00
5231 - TALA METALICA PARA IMOBILIZAÇÃO	UND	1.293,00
5232 - GAZE EM ROLO 11 FIOS	UND	48,00
5233 - LAMINA DE BISTURI N° 15	UND	0,00
5234 - LAMINA DE BISTURI N° 20	UND	210,00
5235 - LAMINA PARA BISTURI N° 24	UND	100,00
5236 - AGULHA 13 x 0,45mm	UND	2.424,00
5237 - CONJUNTO DE NEBULIZAÇÃO ADULTO 1,60m	UND	100,00
5238 - LAMINA PARA BISTURI N° 11	UND	0,00
5239 - LAMINA PARA BISTURI N° 21	UND	0,00

5204 - PROTETOR FACIAL	UND	500,00
5210 - MICRONEBULIZADOR INALAÇÃO COMPLETA 0,2 INF	UND	7,00
5211 - MASCARA DE OXIGÊNIO DE ALTA CONCENTRAÇÃO	UND	81,00
5212 - MASCARA COM RESERVATORIO ADULTO PI ANESTESIA	UND	0,00
5213 - CONJUNTO PARA NEBULIZAÇÃO INFANTIL 160M	UND	0,00
5214 - SONDIA FOLEY LATEX 2 VIAS 18R	UND	122,00
5215 - SONDIA FOLEY LATEX SILICONIZADA ESTERIL 2 VIAS 18FR	UND	150,00
5216 - SONDIA FOLEY LATEX 2 VIAS 14FR	UND	296,00
5217 - SONDIA FOLEY LATEX 2 VIAS 16FR	UND	10,00
5218 - SONDIA FOLEY LATEX FR20 2 VIAS	UND	184,00
5219 - EQUIPO DE NUTRIÇÃO ENTERAL	UND	2.206,00
5220 - RECIPIENTE PARA MICRONEBULIZADOR	UND	63,00
5221 - MASCARA INALAÇÃO INFANTIL	UND	4,00
5222 - MICRONEBULIZADOR INFANTIL C EXTENSAO 1,5mts	UND	16,00
5223 - MICRONEBULIZADOR ADULTO cl ext 1,5m	UND	30,00
5224 - AVENTAL DESCARTAVEL AZUL	UND	0,00
5225 - MALHA TUBULAR ORTOPEDICA 15cm x 15m	UND	136,00
5226 - MALHA TUBULAR ORTOPEDICA 12cm X 15m	UND	174,00
5227 - MALHA TUBULAR 15cm x 15m	RL	62,00
5228 - MALHA TUBULAR ORTOPEDICA 15m x 8cm	RL	161,00
5229 - AVENTAL DESCARTAVEL	UND	341,00
5230 - TIPO A	UND	200,00
5231 - TALA METALICA PARA IMOBILIZAÇÃO	UND	1.293,00
5232 - GAZE EM ROLO 11 FIOS	UND	48,00
5233 - LAMINA DE BISTURI N° 15	UND	0,00
5234 - LAMINA DE BISTURI N° 20	UND	210,00
5235 - LAMINA PARA BISTURI N° 24	UND	100,00
5236 - AGULHA 13 x 0,45mm	UND	2.424,00
5237 - CONJUNTO DE NEBULIZAÇÃO ADULTO 1,60m	UND	100,00
5238 - LAMINA PARA BISTURI N° 11	UND	0,00
5239 - LAMINA PARA BISTURI N° 21	UND	0,00
5270 - LAMINA PARA BISTURI N° 12	UND	0,00
5271 - SACO PARA OBITO TAMANHO M	UND	125,00
5272 - PENEIRAS	UND	8,00
5273 - VALVULA PARA FOGÃO	UND	34,00
5274 - ACENDEDOR PARA FOGÃO	UND	25,00
5275 - ESCOVA PARA UNHA	UND	36,00
5276 - GRAMPO DE ROUPAS	UND	1.524,00
5277 - ESCOVA DE ROUPAS	UND	26,00
5278 - DESENTUPADOR	UND	59,00
5279 - MANGUEIRA DE JARDIM	UND	4,00
5280 - MOFP AZUL	UND	25,00
5281 - PROTETOR SOLAR FPS 60	UND	0,00
5282 - PANO DE PRATO	UND	758,00
5283 - RODO DE ESPUMA	UND	66,00
5284 - PALHA DE AÇO	UND	45,00
5285 - CABO DE VASSOURA	UND	600,00
5286 - GEL CONDUTOR	UND	159,00

IDS Desenvolvimento de Software & Asseso

5.24.3.233

Programa: TDMW.ote51712 - SARLotes.fr3



Município de Telemaco Borba

C.N.P.J.: 76.170.240/0001-04

Página: 11 de 15

Saldos de Estoque

Data: 16/12/2024

Unidade de Saúde = 78 - SECRETARIA MUNICIPAL DE SAUDE DE TELEMACO BORBA

Horário: 13:03:49

Local de Armazenamento = 91 - ALMOXARIFADO CENTRAL

Data = 16/12/2024

Agrupamento = Insumo

	Un.	Quantidade
5287 - LUVAS MULTÍUSO P	PAR	1.566,00
5288 - LUVAS MULTÍUSO TAMANHO M	PAR	1.698,00
5289 - SABÃO EM PEDRA	UND	2.140,00
5290 - SABÃO EM PÓ PACOTE	UND	262,00
5291 - RODO MAGICO	UND	73,00
5292 - VASSOURA	UND	50,00
5293 - DETERGENTE MULTENZIMATICO	UND	23,00
5294 - ALCOOL 70 SPRAY	UND	28,00
5300 - ESPONJA MULTÍUSO	UND	169,00
5301 - LUVIA DE LATEX G	UND	13,00
5306 - SABONETEIRA	UND	45,00
5307 - DISPENSER TOALHEIRO	UND	5,00
5308 - ACUECEDOR	UND	10,00
5309 - PAPEL TOALHA	UND	0,00
5310 - LUXEIRA	UND	48,00
5311 - BALDE GRANDE	UND	40,00
5312 - DESINFETANTE DE USO GERAL	UND	172,00
5313 - PAPEL HIGIENICO	UND	23.820,00
5314 - CHALEIRA ELETRICA	UND	39,00
5315 - AGUA DESTILADA	UND	56,00
5316 - INSETICIDA	UND	53,00
5317 - GEL ANTISEPTICO	UND	188,00
5318 - PEDRA SANITARIO	UND	411,00
5319 - SABÃO EM PÓ EM CAIXA	UND	13,00
5320 - CHÁ MATE	UND	214,00
5321 - LUMPA VIDRO	UND	71,00
5322 - AÇUCAR	UND	10,00
5323 - CAFÉ	UND	20,00
5360 - COPO DESCARTAVEL	UND	32.800,00
5361 - SACO DE LIXO 15LT	LTS	116.300,00
5362 - SACO DE LIXO 50LT	LTS	7.994,00
5363 - SACO DE LIXO 100LT	LTS	2.155,00
5364 - SACO DE LIXO 200LT	LTS	2.500,00
5396 - SONDIA NASOGASTRICA LONGA (12)	UND	18,00
5398 - FLANELA	UND	124,00
5399 - PÁ DE LIXO	UND	225,00
5710 - COBERTOR CORTTEX M CRORBRA	UND	0,00
7718 - COLA PARA E.V.A	UND	8,00
11111 - PILHAS AAA	UND	807,00
12340 - MASSA DE MODELAR	UND	10,00
12540 - PAPEL CARTOGRAFIA	UND	89,00
12544 - CADERNO PROTOCOLO	UND	139,00
14844 - PISTOLA DE COLA QUENTE	UND	79,00
15165 - CANETA MARCA TEXTO CORES VARIADAS	UND	0,00
15179 - PASTA SANFONADA	UND	0,00
15199 - APONTADOR PARA LÁPIS EM PLÁSTICO	UND	156,00
15257 - GRAMPO PARA GRAMPEADOR 266	UND	0,00
18329 - PAPEL SULFITE A4	PCT	11,00
18695 - CANETAS ESFEROGRAFICAS AZUL TIPO BIC	UND	32.741,00
18911 - BRANQUETA EM AGRULCO	UND	0,00
18995 - ALMOFADA PARA CARIMBO N 3	UND	28,00
17067 - ETIQUETA AUTO ADESIVA COM A MENSAGEM (URGENTE)	UND	7,00
17203 - FITA ADESIVA CRISTAL	UND	75,00
17630 - KIT APAGADOR PARA QUADRO BRANCO	UND	0,00
17675 - PORTA CANETAS EM FORMATO QUADRADO	UND	86,00
20262 - FITA ADESIVA	UND	78,00
20370 - SONDIA DE ASPIRAÇÃO TRAQUEAL N 10	UND	50,00
20371 - SORO FISIOLOGICO 500 ML	FCO	0,00
20372 - TALA METALICA 12 MM X 250 MM	UND	0,00
20373 - TIPOIA SIMPLES	UND	0,00
20374 - VALVULA REGULADORA PARA AR COMPRIMIDO	UND	0,00

100136 - CARBOCH	LAT	24,00
100151 - PERATIVE RTH ABBOTT	LTS	158,00
100153 - NUTRO PREMIUM SOY PREFIBRA	LAT	59,00
100154 - MÓDULO F	LAT	44,00
100155 - NOVAMIL RICE	LAT	21,00
100156 - NAN SOJA 2	LAT	41,00
100157 - TCM AGE NUTERAL	LAT	6,00
100161 - FRALDA INFANTIL XXG	UND	0,00
100162 - CARDIOVERSOR VIVO - BASICO COM DEA	UND	2,00
100163 - limpador múltuso 500ml	FCO	50,00
100164 - ÁLCOOL ETÍLICO HIDRATADO 46° INPM	LTS	328,00
100165 - saponácio cremoso	FCO	227,00
100176 - FRALDA GERIATRICA M	UND	0,00
100178 - FRALDA GERIATRICA EG	UND	360,00
100179 - FRALDA INFANTIL XXG	UND	0,00
100180 - FRALDA INFANTIL XG	UND	2.502,00
100203 - MILTEFOSINA 50mg	CPS	0,00
100208 - IMUNOGLOBULINA ANTI TETANICA	AMP	0,00
100211 - Vacina Covid-19 - RNAm	FCO	0,00
100212 - Vacina Covid-19 - Adulto	FCO	0,00
100213 - Vacina Covid-19 - Pediátrica	FCO	0,00
100214 - Vacina Covid-19 - Bivalente	FCO	0,00
100215 - Vacina Covid-19 - Butantan-Coronavac	FCO	0,00
100217 - ÁCIDO TRICLOROACETICO 80% SOL. AQUOSA	FCO	0,00
100218 - ÁCIDO ACETICO 5% SOLUÇÃO AQUOSA	FCO	0,00
100219 - LUGOL SOLUÇÃO 3%	FCO	0,00
100222 - SORO FISIOLÓGICO 0,9%- 100ML*	BL	8.980,00
100223 - SORO FISIOLÓGICO 0,9%- 1 LITRO (1.000ML)*	BL	3.950,00
100224 - SORO FISIOLÓGICO 0,9%- 250ML*	FCO	8.068,00
100225 - SORO FISIOLÓGICO 0,9%- 500ML*	FCO	7.864,00
100228 - ÁLCOOL 70% SANEANTE- SUPERFICIE- 1 litro*	FCO	1.798,00
100229 - ÁLCOOL 70%- ASSEPSIA DE PELE- 1 litro*	FCO	587,00
100230 - COMPRESSA DE GAZE ESTÉRIL 13 fios 10 unidades*	PCT	13.746,00
100231 - EQUIPO DE INFUSÃO- 2 VIAS Y*	BL	5.590,00
100232 - ESCALPE 21G*	UND	6.215,00
100233 - ESCALPE 23 G*	UND	54.456,00
100234 - ESCALPE 25 G*	UND	0,00
100235 - FITA MICROPOROSA 25 mmX10m*	UND	786,00
100236 - LENÇOL DE PAPEL HOSPITALAR 50Mx70CM*	UND	651,00
100237 - LUVA DE LÁTEX P*	UND	46.600,00
100238 - LUVA DE LÁTEX -M *	UND	22.615,00
100239 - LUVA DE LÁTEX- G*	UND	9.200,00
100240 - MÁSCARA CIRÚRGICA *	UND	0,00
100241 - PAPEL GRAU CIRÚRGICO 15CM*	UND	117,00
100243 - VACINA HPV QUADRIVALENTE DOSE UNICA	DOS	0,00
100244 - VACINA HPV QUADRIVALENTE DOSE UNICA	DOS	0,00
100245 - Vacina Covid-19 - Moderna Biotech	FCO	0,00
100246 - MANTA 1,80 x 2,0m	UND	0,00
100248 - SACO DE LIXO 30LT	LTS	0,00
100249 - FRASCO INTERAL (ALIMENTAÇÃO)	FCO	1.863,00
100250 - RODO ESFREGÃO	UND	114,00
100251 - GARRAFA (5LT)	UND	0,00
100252 - PILHA AA	UND	48,00
100253 - RODO PLÁSTICO / MADEIRA	UND	67,00
100254 - PASTILHA SANITARIA	UND	266,00
100255 - BARATÍCIDA GEL	UND	42,00
100256 - FORMÍCIDA GEL	UND	104,00
100262 - Estojo Escolar	UND	111,00
100270 - Vacina Covid-19-RNAm Moderna (Spikevax)	SRG	0,00
100271 - GARRAFA TÉRMICA 5LT	UND	8,00

IDS Desenvolvimento de Software & Assessor

5.24.3.233

Programa: TDmW/Lote51712 - SARLotes.fr3



Município de Telemaco Borba

C.N.P.J.: 76.170.240/0001-04

Página: 15 de 15

Saldos de Estoque

Data: 16/12/2024

Unidade de Saúde = 78 - SECRETARIA MUNICIPAL DE SAUDE DE TELEMACO BORBA

Horário: 13:03:49

Local de Armazenamento = 91 - ALMOXARIFADO CENTRAL

Data = 16/12/2024

Agrupamento = Insumo

	Un.	Quantidade
100273 - SACOLAS BRANCAS	UND	7.000,00
100274 - INALADOR (NEBULIZADOR)	UND	0,00
100275 - DETECTOR FETAL #	UND	16,00
100276 - SUPORTE PARA COLETOR DESCARBOX#	UND	8,00
100279 - INDICADOR QUÍMICO #	CAX	7,00
100286 - VACINA HEPATITE A	AMP	0,00
100291 - ALCOOL GEL 5L#	UND	116,00
100292 - BOM AR #	UND	103,00
100293 - DETERGENTE 5L #	GL	122,00
Total		1.268.564,00

Conclusão

Ao final desses quatro anos pudemos amadurecer enquanto equipe e enquanto gestão. Essas pessoas que aqui caminharam passaram pela pandemia de Covid19 e também pela epidemia de dengue, sem precedentes na história do município nem do Brasil. Arriscamos dizer que resiliência é a melhor definição para cada um desses coordenadores, bem como de seus coordenados.

Para os próximos anos fica claro a necessidade da Atenção Primária em Saúde ser a grande prioridade de gestão, haja vista ser de fato a ponta e o braço que alcança mais longemente a população telemacoborbense. De maneira concreta se faz necessário ampliar em caráter de urgência ao menos três Unidades Básicas de Saúde, ainda no primeiro ano de gestão, seja com locação de espaço para funcionamento bem como ampliação de equipe de ESF para atendimento nessas novas unidades de saúde. Após essa primeira etapa de ampliação, nos bairros São Francisco, Monte Sinai (Unidade Mista) e Área 3 (atualmente os mais populosos em número de inscritos e famílias) se faz necessário ainda abertura de mais 3 unidades básicas, projetando-se como ideal uma em cada um dos anos subsequentes a 2025, chegando então, ao final do quadriênio, a ideal ampliação de seis unidades básicas novas.

A reforça e reorganização das existentes também é ponto caro à saúde pública, sendo possível a captação de recurso estadual para promover as benfeitorias de modo que as equipes hoje atuantes tenham melhor condição de trabalho e atendam a população com mais qualidade. Nesse segmento ainda é importante lembrar que o ponto primeiro é o término da reforma na Unidade Básica de Saúde Triângulo, que ainda segue incadabada.

Além desse olhar cuidadoso à Atenção Primária é de suma importância dar sequencia na manutenção dos serviços da SMS na sua totalidade, aprimorando e qualificando as equipes, melhorando estruturas bem como fluxos de trabalho, instituindo um programa contínuo de capacitação das equipes de maneira que não tenhamos a interrupção do programa de qualificação.

A manutenção dos atendimentos seja por meio de contratos diretos, seja por meio dos consórcios celebrados são também ponto que não se pode ser deixado de lado. As cirurgias eletivas com o recurso direto da Câmara de Vereadores está dentre esses itens que não podem ser esquecidos.

O Centro de Atendimento a Criança e Adolescente com diagnóstico de Transtorno do Espectro Autista é um capítulo que precisa ser também priorizado, seja porque temos sob Ação Civil Pública que nos pastoreia para essa ação, seja porque a crescente de crianças e adolescentes com diagnóstico tem exponencial crescente.

Até a data de 18 de dezembro de 2024, o município de Telêmaco Borba investiu na área da saúde R\$ 92.008.812,63, o que equivale a um valor per capita de R\$ 1.226,10 para a população estimada em 75.042 habitantes (conforme dados do IBGE). Este montante corresponde a 23,33% do orçamento municipal, superando o mínimo constitucional exigido de 15% em 8,33%

Por fim, ainda precisamos registrar a necessidade de preparo e suporte já para o início de 2025 no que tange a dengue em nosso município. O Ministério da Saúde, por meio dos seus técnicos e em conjunto com a SESA-PR esteve em Telêmaco Borba em meados de dezembro de 2024 para refinar os Planos de Contingencia dos municípios nesse segmento, trabalho esse que vem sendo elaborado e discutido pelo Grupo Condutor da Dengue, formado por profissionais da SMS.

Pode-se perceber então, frente a todo explanado nesse documento, que o arcabouço da política pública de saúde municipal vai muito além do atendimento, permeando e caminhando entre searas de difícil acesso, mas com uma equipe qualificada e disposta ao novo, esse caminhar se faz mais leve e resolutivo.



ANDERSON CATTO
SECRETÁRIO MUNICIPAL DE SAÚDE